LOS ANDES

DIECISEIS PAGINAS
Incluido Suplemento $ 25,00

Año XCIV — Registro Nacional de la Propiedad Intelectual Año 1976: Nº 1.317.361 — MENDOZA — Lunes 5 de Abril de 1976 — Publicación adherida al Instituto Verificador de Circulaciones. — Núm. 31.236

El ministro de Marina de Brasil, almirante Azevedo Henning, al llegar a suelo argentino. A su lado, el almirante Emilio Massera, con quien revista las tropas que rindieron honores. (Radiofoto de Télam).

Llegó el ministro de Marina de Brasil

Inicia una visita oficial de 5 días a nuestro país

BUENOS AIRES, 4 (Télam) — El ministro de Marina de Brasil, almirante Gerardo Azevedo Henning, llegó hoy al país en visita oficial de cinco días, especialmente invitado por la Armada Argentina.

El jefe naval brasileño y su comitiva arribaron a las 12.30 al Aeroparque "Jorge Newbery", donde fueron recibidos por el comandante general de la Armada Argentina, almirante Emilio Massera, el embajador de Brasil, Joao Pinheiro, y otras autoridades.

El almirante Henning desarrollará una intensa actividad durante su estada en la Argentina, que incluye una audiencia con los miembros de la Junta Militar y visitas a distintas bases navales del interior del país.

El jefe naval brasileño será recibido mañana a las 12, por el teniente general Jorge Videla, el almirante Emilio Massera y el brigadier general Orlando Agosti. Previamente, a las 10, el almirante Henning visitará la intendencia de esta ciudad, donde se reunirá con su titular, biagdier mayor (R. E.) Osvaldo Cacciatore.

Luego se reunirá, individualmente, con el ministro de Relaciones Exteriores y Culto, contraalmirante César Guzzetti; el comandante general de la Armada, almirante Emilio Massera y el ministro de Defensa, brigadier mayor (RE) José María Klix.

Al mediodía participará de un almuerzo privado que le será ofrecido por el almirante Massera.

Por la noche, a las 21, el jefe naval visitante tiene previsto concurrir al edificio "Libertad", sede del Comando General de la Marina, para asistir a una recepción ofrecida por la fuerza, durante la cual será condecorado con la Orden de Mayo al Mérito Naval.

El martes viajará rumbo a la ciudad de Mar del Plata, donde visitará la base naval local y la fuerza de submarinos. Posteriormente, el visitante y su comitiva se trasladarán a la base aéronaval "Comandante Espora", a la de Puerto Belgrano y a la base de infantería de Marina.

El mismo día, el almirante Henning y su comitiva serán agasajados con una recepción que ofrecerá el comandante de Operaciones Navales, vicealmirante Luis Medina.

El jueves regresará a esta capital, donde culminará sus actividades con una reunión que ofrecerá el embajador de su país.

Partirá de regreso a Brasil el viernes ,a las 9.

Tropas sirias invadieron el territorio del Líbano

Se reclama una acción al gobierno para poner término a esa situación

BEIRUT, 4 (Télam-AFP). — Siria inició la invasión militar al Líbano, afirmó hoy aquí el jefe de la izquierda libanesa Kamal Jumblatt, mientras la radio falangista anunciaba que fuerzas del ejército sirio tomaron posición en Beirut para garantizar el alto el fuego.

Al término de una reunión con el jefe de la Organización por la Liberación de Palestina (OLP), Yasser Arafat, Jumblatt anunció que "fuerzas regulares sirias entraron al Líbano bajo la cobertura de la Saika, organización palestina que responde al partido Baas en el poder en Siria.

Según el dirigente izquierdista, la invasión siria se produjo sin el acuerdo del gobierno libanés, denunciando la ocupación de puertos por parte de las fuerzas invasoras.

Jumblatt solicitó al primer ministro libanés Rachid Karami que "haga cualquier cosa para poner término a esta invasión que atenta contra la soberanía nacional y la constición".

La tregua se cumple

BEIRUT, 4 (UPI). — Una nueva fisura se produjo hoy entre el alto mando del Ejército y la oficialidad rebelde, al tiempo que la lucha continuaba en el interior y el terrorismo en las calles de Beirut impedían la consolidación de la tregua, que hasta ahora hace el número 27, en la guerra civil libanesa.

Al menos 20 personas han resultado muertas en las últimas 24 horas. Tres de ellas, según testigos oculares, fueron quemadas vivas por gente armada en la parte nueva de Beirut, cuando fueron sorprendidas tratando de pasar combustible de contrabando a través de las líneas musulmanas con destino a un distrito cristiano.

Diferencias sobre quién se encargará de velar por el cumplimiento del alto el fuego y una nueva división en el ya escindido ejército libanés, compuesto de 18.00 hombres, surgieron a última hora como obstáculos para las gestiones políticas encaminadas a poner fin al conflicto civil, que asola el país desde hace 11 meses.

Pese a que algunos dirigentes todavía se expresan con optimismo en público, crecen las dudas de que se encuentre solución a la guerra, antes de la expiración del supuesto armisticio —el 12 de abril—.

El general de brigada, Aziz Ahdab, jefe del "Nuevo Movimiento Correctivo" de la guarnición de Beirut, acusó al comandante del ejército de proporcionar armas a las milicias derechistas cristianas y de planear el traslado del cuartel general del Ministerio de Defensa, actualmente establecido en Yarzeh, al sudeste de la capital, a Jounieh, baluarte cristiano, 21 kilómetros al norte de la misma.

Said desmintió los cargos de Ahdab, calificándolos de "falsedades fabricadas y de ilusiones imaginativas". Tales recriminaciones son significativas porque sirven para confirmar que Ahdab no cuenta ya con el apoyo del alto mando, el cual le había dado tácito apoyo cuando sus tropas ocuparon las estaciones capitalinas de radio y televisión el 11 del mes pasado y exigieron la dimisión del presidente Suliman Franjieh.

Ahdab se reunió con sus oficiales a fin de tomar medidas para la vigilancia del mantenimiento del cese el fuego por medio de patrullas volantes, pero los derechistas cristianos reiteraron su rechazo de la idea de que tal función esté a cargo de unidades formadas exclusivamente por izquierdistas o palestinos.

La acción de Siria

Mientras, Siria pareciera estar tratando de reafirmar su presencia en el Líbano, pese a la oposición de izquierdistas y algunas agrupaciones palestinas. Las guerrillas del grupo pro-sirio Saika rodearon hoy la refinería de petróleo de Zahrani, en el sur del Líbano, luego de que ayer tomaran posiciones en la zona occidental de Beirut y en la carretera que conduce al aeropuerto.

La mayoría de los observadores dudan de que las fuerzas del Saika, por sí solas, puedan garantizar el mantenimiento de la tregua y ofrecer seguridades para que el parlamento pueda reunirse y elegir al sucesor del presidente Franjieh, principal exigencia de los izquierdistas al prorrogar la tregua por 10 días.

Apoyo a los izquierdistas

BEIRUT, 4. (UPI). — La Organización por la Liberación de Palestina (OLP) declaró hoy su respaldo al izquierdista Movimiento Nacionalista Libanés (MNL) en su campaña para destruir el sistema confesional en el Líbano, y reemplazarlo con un estado secular.

"La revolución palestina cree que el cambio requerido debiera ser radical y permitir al Líbano actuar como país árabe en servicio a la batalla por la liberación de Palestina", dijo hoy en un editorial el diario oficial de la OLP. "Nosotros estamos con el MNL bajo todas las circunstancias, sin que importen las presiones. Esa es una cuestión de principios que las presiones extranjeras no pueden alterar".

Según el editorial no se debe temer a la participación del Líbano, acción que está más allá de las fuerzas derechistas en estos momentos. "Y en lo que respecta a intervención imperialista, podemos oponernos a eso mediante una larga guerra popular. Cualquier poder nacionalista árabe que no tome la misma posición, seguramente habrá perdido su visión revolucionaria", añade el editorial.

Y termina diciendo que "la negación del papel jugado por el MNL no sería justa a los objetivos de la lucha árabe. La revolución palestina ha rechazado dirección, tutelaje y freno. Lo requerido ahora es que el MNL obtenga completo respaldo".

Varias bombas fueron arrojadas contra la tienda de artículos eléctricos "Electrodomésticos Gamex", en Bilbao y Portugalete. Ellas no provocaron heridos, pero sí daños por más de cuatro millones de pesetas. La tienda más dañada fue la de Bilbao. En la fotografía, una vista interior de la tienda de Bilbao. (Radiofoto de UPI).

Actividad del Presidente en el día de hoy

BUENOS AIRES, 4 (NA). — Intensa actividad desarrollará mañana el Presidente de la Nación, teniente general Jorge Rafael Videla, quien participará en una reunión de la Junta Militar con el ministro de Economía, José Alfredo Martínez de Hoz, y recibirá luego, la visita del ministro de Marina de Brasil, almirante de escuadra Gerardo A. Henning.

La actividad oficial del jefe del Estado se iniciará a las 8,30, hora en que se reunirá con su secretario privado, teniente coronel Mario Sánchez.

El teniente general Videla se dirigirá, luego, al comando general del Ejército, regresando a la Casa de Gobierno, donde recibirá, a las 11, al intendente municipal, brigadier mayor (RE) Osvaldo Cacciatore, quien le presentará sus saludos.

A las 11,30, los comandantes generales se reunirán en la Casa Rosada con el ministro de Economía.

Media hora más tarde, el Presidente recibirá al ministro de Marina de Brasil. Asistirán a la audiencia los titulares de las carteras de Relaciones Exteriores y Defensa, contralmirante César Augusto Guzzetti y brigadier (RE) Luis María Klix, respectivamente. También se encontrarán presentes el embajador de Brasil, Joao Batista Pinheiro, y el agregado naval de ese país, capitán de navío Odilon Lima Cardozo.

Posteriormente, el teniente general Videla se reunirá con el ministro del Interior, general Eduardo Albano Harguindeguy. Por la tarde, el mandatario recibirá al jefe de la Casa militar, capitán de navío Alfredo M. Fernández.

Más tarde, el Presidente se dirigirá al comando general Ejército, donde proseguirá su actividad específica como comandante general de esa arma.

Derechos y reintegros para la exportación

Reglamentaron los nuevos índices del comercio exterior

BUENOS AIRES, 4 (NA). — Como complemento de las disposiciones con vigencia en las operaciones de cambio de divisas, el Ministerio de Economía estableció modificaciones al régimen de derechos y rembolsos para las ventas tradicionales y no tradicionales al exterior, en consonancia con "la conveniencia de adecuar los valores efectivos correspondientes a las divisas provenientes de las exportaciones, haciéndolos compatibles con las necesidades y posibilidades de la actual situación económica".

Las medidas adoptadas en el área de las exportaciones están contenidas en la resolución número 8 del Ministerio de Economía, con fecha dos de abril de 1976 y fueron dadas a conocer hoy a través del Banco Central de la República Argentina.

La comunicación puntualiza que el nuevo régimen "tendrá vigencia para los permisos de embarque con oficialización ante la Administración Nacional de Aduanas a partir del 2-4-76".

Acompaña a la resolución una extensa lista de productos tradicionales y no tradicionales de exportación, agrupados en 99 capítulos, con la puntualización del porcentaje de derecho o rembolso fijado para cada caso en particular, así como los rubros de productos que no cuentan con exclusiones específicas.

Algunas de las principales especificaciones comprenden a las carnes vacunas, para cuyas distintas modalidades exportables rige un derecho de exportación del 20 por ciento; se exceptúan los tipos exportables de trozos con hueso, trozos desosados y lomos de los cuartos traseros y delanteros, para los cuales rige el pago de un derecho del 10 por ciento de exportación.

Las exportaciones ovinas, en general, tienen un gravamen del 5 por ciento.

Quedan fuera de ese porcentaje, sin pago de derecho alguno de exportación, algunos tipos de cortes, piernas ovinas congeladas y carne ovina enfriada.

Las carnes porcinas tienen también fijado un derecho de exportación del 5 por ciento, con excepciones de algunos cortes, así como jamones frescos congelados, paletas frescas congeladas y pancetas congeladas, los jamones crudos salados y la panceta salada, no pagarán derecho de exportación y contarán con un reembolso del 10 por ciento.

La exportación de pollos estará sujeta al pago de un derecho del 10 por ciento.

Las ventas al exterior de todo tipo de pescado, así como las distintas modalidades exportables de leche, se harán libremente sin pago de derechos ni reembolsos.

Las harinas de hueso deberán pagar un gravamen del 20 por ciento para su exportación; en cambio, papas para consumo y tomates estarán sujetas al pago de un derecho del 10 por ciento.

Para las peras y manzanas se fija el pago de un 5 por ciento, como derecho de exportación, pero los tipos deshidratados quedan excluidos de esa obligación.

Los aceites, en general, tendrán un recargo del 30 por ciento en exportaciones, excepto el proveniente de lino que sólo pagará el 20 por ciento. La exportación de aceites de tung y de uva no pagará derechos y contará con un reembolso del 10 y el 5 por ciento, respectivamente.

Distintos tipos de cueros: los gravámenes en vigencia son del 20 por ciento para unos casos y del 30 por ciento para otros. En ese capítulo figuran excepciones que no cuentan con gravámenes.

Las exportaciones de papeles y cartones, según distintos tipos, están sujetos al pago del 20 o del 10 por ciento. La venta de libros al exterior, en cambio, no pagará derecho alguno y, de acuerdo a rubros, tendrá reembolsos del 25, 15, 10 y 5 por ciento.

Cabe consignar que, en general, los productos industrializados exportables se enuentran liberados de pago de derechos.

Para el grupo de los llamados minerales críticos, se establecieron gravámenes que son del 20 y el 30 cento, según los casos.

Las disposiciones

La parte dispositiva de la resolución número 8 del Ministerio de Economía es la siguiente:

1) Fíjanse para los productos incluidos en la lista anexa de la presente resolución, los derechos y reembolsos de exportación en los niveles que en cada caso se indican.

2) Los productos no mencionados en el anexo de la presente resolución tributarán un derecho de exportación del 50 por ciento.

3) Fíjase un reembolso del 25 por ciento para las exportaciones de las operaciones a que hace referencia el decreto número 2.786/75.

4) Mantiénense las disposiciones vigentes relativas a suspensiones, cupos o restricciones cuantitativas a la exportación.

5) El regimen establecido por el decreto número 2.863/72, sobre exportaciones a mercados no tradicionales mantiene su vigencia, excepto para las exportaciones a que se refiere la presente resolución. A tal efecto, se procederá de la siguiente forma:

a) Si en virtud de lo dispuesto en la presente resolución correspondiese un derecho de exportación, éste deberá disminuirse en cinco puntos. Si el nivel de derecho fuese cero, corresponderá un reembolso del cinco por ciento.

b) Si correspondiera un reembolso, ésto se incrementará en cinco puntos.

6) Las reexportaciones no tributarán derecho de exportación ni percibirán reembolsos.

7) Los derechos y reembolsos de exportación para los productos del área aduapera especial, creada por ley 19.640, que se exporten al extranjero, serán aquellos vigentes en el ámbito nacional para cada posición arancelaria más un beneficio adicional que consistirá en una reducción de cinco puntos, en caso de corresponderle pagar derechos a la exportación y un aumento de cinco puntos en caso de corresponderles recibir reembolsos a la exportación.

8) Déjase sin efecto lo establecido por las resoluciones M. E. números 497/75, 45/76 y 95/76.

9) La presente resolución tendrá vigencia para los permisos de embarque que se oficialicen ante la Administración Nacional de Aduanas a partir de la fecha de la misma".

En el mercado cambiario se reanuda hoy la actividad

El Banco Central dio a conocer las normas que regirán

BUENOS AIRES, 4, (NA). — Luego de 12 días de interrupción, serán reanudadas mañana las operaciones cambiarias que deberán ajustarse a disposiciones que dio a conocer hoy el Banco Central, cuya principal característica es el mantenimiento de los mercados oficial y libre, pero con un sustancial acrecentamiento de la importancia de este último.

Respecto de las exportaciones, las divisas originadas en el valor "libre a bordo" (FOB), deberán negociarse en el 65 por ciento en el mercado oficial (que mantendrá la paridad de 140 pesos por dólar) y en el 35 por ciento en el libre y están comprendidas en la resolución las operaciones cuyo permiso de embarque se hubiera oficializado el viernes pasado. Para las oficializadas con anterioridad, regirá el antiguo régimen.

En materia de importaciones, la disposición del Banco Central, contenida en el comunicado número 81, establece que el pago de las divisas destinadas a la compra de productos en el exterior, se hará de acuerdo con su ubicación en tres listas anexas, denominadas A, B y C, a la vez que indica cómo se liquidarán las mercaderías que no se han incluido en esas nóminas. En este rubro, sólo la importacion de combustibles y papel para diarios se pagará a razón de 140 pesos por dólar, en tanto que la adquisición de insumos industriales y otros determinados productos se cursará en el 83 por ciento a través del mercado oficial y en el 17 restante por el libre.

Para las demás adquisiciones, se utilizará la misma proporción del 65 y el 35 por ciento establecida para las exportaciones. Por otra parte, se aclara que las disposiciones tomadas no serán de aplicación en el caso de bienes cuyo ingreso al país se encuentre prohibido o suspendido por el gobierno nacional, aun cuando estén incluidos en las listas anexas.

Las nuevas disposiciones

El texto íntegro del comunicado es el siguiente:

El Banco Central de la República Argentina anticipa el texto de las disposiciones cambiarias que regirán a partir del lunes 5 del corriente, fecha en la que mediante circular serán puestas a disposición de los interesados en la forma de práctica.

1 - Exportaciones

a) Las divisas provenientes del valor FOB de las exportaciones se negociarán en el mercado oficial de cambios en una proporción equivalente al sesenta y cinco por ciento (65%) del importe de la operación. El resto —treinta y cinco por ciento (35%)— se negociará en el mercado libre de cambios.

b) El tratamiento cambiario establecido según el punto a) que antecede, se aplicará a las exportaciones cuyos permisos de embarque se hayan oficializado o se oficialicen, o cuyas divisas se liquiden —según los productos de que se trate de acuerdo con las normas de aplicación vigentes— a partir del 2|4|76.

c) Las divisas provenientes de exportaciones cuyos permisos de embarque se hayan oficializado con anterioridad al 2|4|76, se negociarán con arreglo a las normas que les eran aplicables y en su caso, deberán ser entregadas a este banco en las condiciones y al tipo de cambio que corresponda.

2 - Importaciones

El pago de su valor FOB al exterior, se efectuará con arre-

(Pasa a la Pág. 3ª col. 4ª)

Hubo manifestaciones y atentados en España

Estos se registraron en Bilbao y en Madrid. Grandes daños

MADRID, 4 (UPI).— La policía dispersó hoy grupos de manifestantes en Barcelona, en el segundo día consecutivo de intentos de realizar mitines de protesta contra el gobierno, en tanto recrudecía la violencia política en Madrid y en la región vasca en este fin de semana.

Cientos de personas fueron arrestadas en Madrid en conexión con manifestaciones realizadas anoche en esta capital. Entre las personas que fueron retenidas en los cuarteles de seguridad figuraban el prominente economista español Ramón Tamames y el cineasta Juan Antonio Bardem.

En la región vasca, presuntos extremistas de derecha colocaron en la madrugada de hoy bombas en tres establecimientos comerciales, causando considerables daños. En Madrid, un artefacto explosivo fue arrojado contra la tienda Sears en el centro de la ciudad, destruyendo algunas vitrinas de exhibición y provocando un pequeño incendio.

Los militantes derechistas, que habían convocado a una contramanifestación para hoy, en Madrid, siguieron las directivas de sus líderes, obedecieron la prohibición gubernamental del mitin y no trataron de congregarse.

La manifestación en Barcelona fue convocada para respaldar el pedido de amnistía para los prisioneros políticos existentes en España y en apoyo de la autonomía para la región catalana. El propósito de los manifestantes fue reunirse en el área del Parque Montjuich, pero poderosas unidades de la policía contra disturbios fueron movilizadas para bloquear su acceso. Una fuente gubernamental dijo que la situación era similar a la que ocurrió en Madrid anoche, cuando miles de policías con cascos, apoyados por tres helicópteros, usaron sus garrotes para impedir que se reunieran los manifestantes opositores.

La policía informó que cerca de 100 personas fueron arrestadas en Madrid, pero fuentes de la oposición pusieron la cifra de presos en más de 200.

Los atentados en la región vasca se produjeron en Bilbao, la capital de la provincia de Vizcaya. Las explosiones causaron fuertes daños a la librería Jakintza, que se especializa en libros vascos y en dos sucursales de la Compañía Electrodomésticos Game.

El total de los daños en las tiendas de Electrodomésticos fue estimado en cuatro millones de pesetas (60.000 dólares). El año pasado, una de sus tiendas fue ametrallada en una ola de ataques derechistas contra negocios que se presume de propiedad de vascos nacionalistas.

En el frente político, dos importantes partidos, Demócrata Cristianos de España, la izquierda democrática y la Federación Demócrata Popular, concluyeron hoy por separado sus convenciones nacionales con la mira de lograr la unidad.

El presidente de la izquierda democrática, Joaquín Ruiz - Jiménez, dijo a su asamblea que "queremos reformas socio - económicas profundas y el avance a una democracia real y no meramente formal".

En Barcelona se autorizó la marcha convocada por el ala derecha de los veteranos de la Guerra Civil, que reunió a 14.000 participantes. En otra parte de la ciudad la policía disolvió el intento de agruparse de manifestantes antigubernamentales. (Radiofoto de UPI).

Rigen desde hoy las nuevas tarifas en el transporte

BUENOS AIRES, 4 (Télam) — A partir de las cero hora de mañana comenzarán a regir las nuevas tarifas de los servicios de transportes, dispuestas por el Ministerio de Economía.

La tarifa mínima para las dos primeras secciones del autotransporte se ha fijado en 10 pesos (anteriormente 9 pesos), mientras que los restantes valores no han sufrido modificación.

El valor del cospel para un viaje en subterráneo fue elevado de 9 a 10 pesos.

En los ferrocarriles las tarifas sufrieron un incremento del 10 por ciento, en todos los casos, mientras que en el transporte aéreo de cabotaje el aumento alcanza al 25 por ciento. De acuerdo con este último incremento, las tarifas aéreas para viajes entre esta capital y diferentes puntos del país serán las siguientes:

Capital Federal - Mendoza	6.089,50	(antes 4.871,60)
Capital Federal - Río Gallegos	7.573,50	(antes 6.058,80)
Capital Federal - Tucumán	6.439,75	(antes 5.151,80)
Capital Federal - Bariloche	8.057,25	(antes 6.445,80)
Capital Federal - Mar del Plata	3.075,75	(antes 2.460,60)
Capital Federal - C. Rivadavia	5.940,00	(antes 4.752,00)
Capital Federal - Bahía Blanca	3.965,50	(antes 3.172,40)
Capital Federal - Corrientes	4.828,50	(antes 3.862,80)
Capital Federal - San Juan	6.159,50	(antes 4.927,60)
Capital Federal - Rosario	2.529,00	(antes 2.023,20)
Capital Federal - Trelew	5.352,75	(antes 4.282,20)
Capital Federal - Santa Fe	2.846,25	(antes 2.277,00)

Iniciaron la campaña electoral catorce partidos en Portugal

LISBOA, 4, (UPI). — En el día inicial de la campaña política para las primeras elecciones parlamentarias en 50 años, los portugueses hallaron hoy los sitios públicos cubiertos por coloridos carteles pegados durante la noche por activistas de todos los partidos políticos importantes.

El espacio en las paredes en el sector central de esta capital está cubierto hoy por carteles socialistas en rojo, amarillo y blanco, al lado de los del Partido Comunista en rojo y verde. Los centro - izquierdistas del Partido Popular Democrático, en un esfuerzo por atraer a más votantes, usan los llamativos colores anaranjado, rojo y negro.

Grupos rivales, que se desplazaban en automóviles con carteles, brochas y engrudo, lucharon de plaza en plaza —y de pared a pared— por controlar los mejores espacios para ubicar sus mensajes políticos. De acuerdo con la policía, sin embargo, no hubo refriegas entre los grupos, pese a la gran cantidad de incidentes que el mes pasado dejó un saldo de un muerto y varios heridos.

En el norteño pueblo de Villa Real, se agregó a la campaña otra nota sombría, al estallar una bomba colocada en un auto que dio muerte a dos simpatizantes de la extrema izquierda. Fueron esas las primeras bajas en más de 150 ataques con bombas, desde octubre, contra objetivos comunistas y de la extrema izquierda en el centro y norte del país.

El viernes, con la promulgación de una nueva Constitución, se dio un paso importante hacia las elecciones y un eventual gobierno democrático. La nueva Constitución coloca a Portugal en el camino hacia un estado socialista".

Para las próximas elecciones parlamentarias se han postulado candidatos de 14 partidos políticos, ocho de los cuales pretenden ser más izquierdistas que los comunistas.

La Comisión Nacional de Elecciones ha pedido a los partidos y a la Nación, ejercitar el mejor comportamiento posible durante la campaña eleccionaria. Será ésta una época, según dijo la Comisión, en que "la buena ciudadanía del pueblo portugués estará a prueba. El mundo entero está interesado en ver cómo nuestra joven democracia se porta en la construcción de su destino".

El Consejo de la Revolución, integrado por militares, dijo también a los políticos que si abusan del acceso a la radio y la televisión durante la campaña, este derecho será suspendido. El Consejo citó, especialmente, "el uso de expresiones o imágenes que constituyan un delito de difamación o calumnia; ofensa a las instituciones democráticas y sus legítimos representantes; llamados al desorden o insurrección; incitación al odio, la violencia o la guerra o, en general, poner en peligro el orden público, la seguridad o la honorabilidad democrática".

Celebró Brasil los doce años de gobierno militar

RIO DE JANEIRO, 4 (UPI). — El gobierno militar celebró esta semana 12 años de poder político. Muchos discursos pronunciados por oficiales del Ejército y políticos del partido gubernamental, hicieron el elogio de la continua tarea de lo que al gobierno le gusta llamar su "revolución". Al mismo tiempo, el presidente Ernesto Peisel prometió que presionará adelante, hacia un sistema político más abierto.

Sin embargo, el proceso gradual hacia una política democrática sufrió un revés durante la semana-aniversario, cuando Peisel depuso de sus bancas de la Cámara de Diputados, a tres miembros del único partido legal opositor, el Movimiento Democrático Brasileño (MDB). La medida ha hecho que se enturbien las esperanzas de que las elecciones municipales de noviembre podrían convertirse en importantes mojones, en la tan discutida marcha hacia la democracia.

El lunes pasado, Geisel depuso a los diputados del MDB Amauri Muller y Nadir Rosseti, por lo que el ministro de Justicia calificó de "discursos violentos" que "ofendieron gravemente" al gobierno y a las Fuerzas Armadas. Los discursos, pronunciados en una reunión partidaria en la casa de Muller, en el Estado de Río Grande do Sul, el 21 del mes pasado, criticaron al gobierno militar. Muller concluyó diciendo que "estamos bajo un régimen de golpe de estado y no de revolución, dominado por la aristocracia uniformada... ha llegado el momento de poner fin a la dictadura". En la misma reunión, Rosseti atacó la decisión del gobierno de permitir a las compañías petroleras extranjeras que exploren la plataforma continental brasileña y pidió a la audiencia que se mantenga "firme en la lucha contra quienes gobiernan para sí y para el capital extranjero".

En una especie de juego de dominó, al día siguiente el diputado del MDB, Lysaneas Maciel, denunció ante la Cámara la deposición de Muller y Rosseti, lo que condujo a que el mismo Maciel fuera depuesto de su banca el miércoles. Cuando los miembros del Congreso, incluyendo a Maciel, fueron arribando el jueves para la sesión regular de la tarde, fueron informados de la deposición de Maciel en una declaración de 13 líneas emitida por la Secretaría de Prensa de la Presidencia. Según el documento, el discurso de Maciel "repitió graves ofensas al gobierno y al régimen en el poder".

Los tres diputados, destituidos por Geisel, basándose en los poderes extra-constitucionales de que goza el presidente, según la quinta acta institucional del régimen militar, han perdido así por 10 años sus derechos políticos.

Este año Geisel depuso también al diputado del MDB Marcello Gato, por haber supuestamente recibido durante la campaña electoral apoyo del ilegal Partido Comunista Brasileño (PCB).

La crísis política de la semana produjo una ola de editoriales de la prensa brasileña, que actualmente goza de una libertad un tanto precaria. "Estado de Sao Paulo" opinó que las deposiciones podrían llevar a "la posibilidad de un retorno al intenso proceso revolucionario de las deposiciones en masa que ocurrieron en 1964, 1966, 1968 y 1969". Por su parte, "Folha de Sao Paulo" vio a las destituciones como una amenaza a todos los congresales. "Con este precedente latente —dijo el diario— ningún parlamentario está seguro a pesar de las garantías ofrecidas por el artículo 32 de la Constitución. Ahora le tocó el turno a Lysaneas, más tarde le tocará a Brossard o a cualquiera que quiera levantar la voz dentro de la legislatura".

Hussein en San Francisco

El gobernador de California, Jerry Brown (izquierda) da la bienvenida al rey de Jordania Hussein, al arribo de éste a San Francisco. Los dos aparecen durante la breve entrevista con la prensa en el St. Francis Hotel. Hussein estará en San Francisco durante tres días, como parte de la gira por Estados Unidos que comenzó con una estada en Wáshington el 29 de marzo e incluye paradas en Chicago y Nueva Orleans. (Radiofoto de UPI).

Fue recordado el general Iribarren

CORDOBA, 4 (NA). — El general Héctor Iribarren, que hace tres años fue asesinado por un grupo extremista en esta ciudad, fue recordado en una ceremonia que realizó aquí el Tercer Cuerpo de Ejército.

El coronel Horacio Bernal encabezó esta mañana una delegación de oficiales del Comando del Tercer Cuerpo, que colocó una ofrenda floral en la tumba que guarda los restos del alto oficial asesinado. Asistieron a ese acto familiares del extinto.

Por la tarde, el general Luciano Benjamín Menéndez presidió el acto central de homenaje al general Iribarren en la plaza que lleva su nombre, en el cerro de Las Rosas, ubicado a pocas cuadras de donde residía y cerca del sitio en que fue asesinado por el grupo subversivo. Además de Menéndez, que comanda el Tercer Cuerpo, se encontraba toda la plana mayor de esa división del Ejército.

Chispazos

por Ji

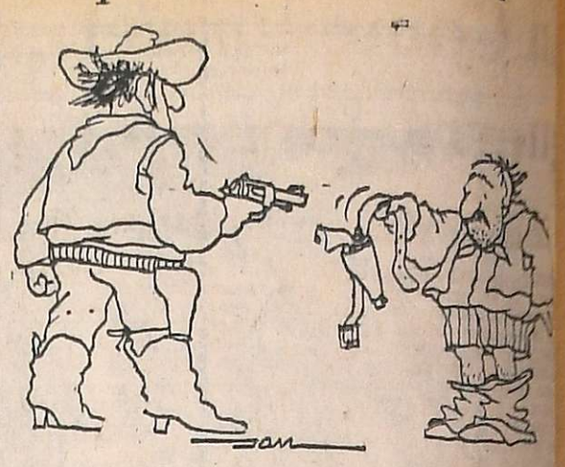

Un plan para la paz definitiva en Chipre

NICOSIA, 4 (UPI). — El jefe greco-chipriota Glafkos Clerides presentó hoy un plan para establecer la paz definitiva en este dividido país, al representante especial de las Naciones Unidas, Javier Pérez de Cuellar.

El jefe de la comunidad turco-chipriota, Rauf Denktash, indicó que no presentaría inmediatamente un plan similar de paz, pero que respondería a las propuestas "dentro de días".

Clerides también le escribió a Pérez de Cuellar una carta pidiéndole "hacer arreglos para un intercambio de propuestas entre los dos bandos, con provisión del comunicado emitido al final de la quinta ronda de las conversaciones intercomunales chipriotas, celebradas en Viena en febrero pasado".

El representante de las Naciones Unidas dijo a los periodistas, luego de una sesión de 15 minutos con Clerides, que no conversaría con el líder turco-chipriota Rauf Denktash.

Los funcionarios greco-chipriotas rehusaron divulgar detalles del plan de 14 puntos que, según dijeron, debe permanecer secreto hasta que Pérez de Cuellas se lo entregue a Denktash. El plan, preliminarmente, determina un estado federal chipriota, con un fuerte gobierno federal y reducida área en manos de las tropas turcas de 40 a 20 por ciento del territorio de la isla.

Fuentes greco-chipriotas señalaron que, de no presentar Denktash sus propuestas de paz escritas según lo acordado, la sexta etapa de las conversaciones intercomunales programadas para mayo, tendrán que ser suspendidas.

Denktash, sin embargo, dijo que "no intentamos destruir las conversaciones intercomunales. Por el contrario, deseamos alcanzar una pronta solución".

Reabren la frontera con el Paraguay

POSADAS, 4 (NA). — Se reabrirá mañana el tráfico fronterizo entre la Argentina y el Paraguay, tal cual lo estableció la subcomisión delegada para la prevención y represión del contrabando con autorización de la intervención militar en la provincia de Misiones.

Empero, tal tráfico estará sujeto a estrictas normas. Así, el tránsito diario entre Posadas y Encarnación sólo lo podrán realizar transportando mercaderías desde Misiones, aquellas personas que estén inscriptas en el registro de cupos.

En cuanto a introducirlas, lo podrán hacer usando el cupo semanal y diario del día estipulado en la tarjeta.

Renunció el jefe de Estado de Camboya

BANGKOK, 5. (UPI). — El príncipe Norodom Sihanouk ha renunciado como jefe de Estado de Camboya, pero continuará viviendo en el país, informó hoy, lunes, radio Phnom Penh, en emisión captada en esta capital.

El primer ministro camboyano Khieu Samphan dijo en un prolongado mensaje radial a toda la nación que el príncipe recibirá una pensión equivalente a unos ocho mil dólares anuales, anunciando asimismo que permanecerá para siempre en Camboya y que una gran estatua suya será levantada, presumiblemente en la capital, Phnom Penh.

Hasta hoy Sihanouk se desempeñaba como jefe de este Estado comunista, residiendo en el otrora palacio real. Según los términos de la constitución camboyana, la asamblea nacional elegirá una comisión ejecutiva que remplazará la Sihanouk.

Comenta en Chile un alto jefe naval los hechos en la Argentina

SANTIAGO (Chile), 4 (U.P.I.) — El almirante José T. Merino, miembro de la junta de gobierno y comandante en jefe de la Armada, declaró en entrevista publicada hoy que el cambio de gobierno en la Argentina "tenía que suceder" porque hacía falta la autoridad.

"No podía seguir un país como Argentina en una situación que no tenía destino", dijo Merino al diario La Tercera de la Hora.

Agregó que bastaba leer la prensa "para darse cuenta de que cuando hay vacío de autoridad, el pueblo busca autoridad".

"El gobierno es la autoridad que dirige los pueblos y cuando se pierde esa autoridad, si no manda nadie, viene el caos y del caos se aprovechan los más audaces en detrimento del pueblo. Esa es la realidad argentina", informó.

Indicó también que es "muy amigo" del comandante en jefe de la Armada argentina y miembro de la Junta Militar de ese país, almirante Emilio Massera.

Consultado, a raíz de los numerosos gobiernos militares del continente, si el futuro de los pueblos estará dirigido por las Fuerzas Armadas, respondió: "No. Yo creo que no puede ser. Lo que está pasando es una reacción mundial en distintas etapas contra el comunismo".

Según Merino "las democracias están siendo destruidas una por una sin necesidad de ir a la guerra" por el comunismo, pero los países se están dando cuenta y reaccionando contra esa doctrina.

JUBILACIONES

Asesoramiento trámites ante las Cajas
Regularización deudas previsionales
LEYES SOCIALES
Libros Sueldos y Jornales
Horario: 8 a 12 y de 16 a 20
ORG. CONTABLE "ELECE"
GUTIERREZ 567 - LOCAL 5
Tel. 251167 - Mza.

Para vender pescado a precios accesibles se firmó un acuerdo

MAR DEL PLATA, 4 (NA). — La Cámara Argentina de Armadores de Pesqueros de Altura suscribió, con su similar de productores de filete de pescado, un compromiso para facilitar el abastecimiento de pescado en todo el país a precios sumamente accesibles", respondiendo, así, a un llamado formulado por el gobierno nacional.

El convenio suscripto por ambas cámaras durante una reciente reunión realizada en la Capital Federal, establece lo siguiente:

1) En atención a lo solicitado por el gobierno nacional, a través del secretario de Comercio, doctor Guillermo Bravo, el sector armador facturará el cajón de merluza, puesto a bordo, a 480 pesos cada uno.

2) La Cámara Argentina de Productores de Filete se compromete a no pagar por encima de los valores establecidos en el artículo 1 y a poner el producto terminado en planta, filet de merluza en paquetes de un kilogramo a 66 pesos.

3) Estos precios regirán para la materia prima que se elabore desde el 5 de abril inclusive.

4) Ambas cámaras se comprometen a destinar la cantidad necesaria para un normal abastecimiento del producto en todo el territorio nacional, salvo casos de fuerza mayor".

Bolivia dispuso un severo contralor en sus fronteras

LA PAZ, 4. (Télam-Latín). — El gobierno se puso hoy en virtual estado de guerra contra la extrema izquierda y reforzó drásticamente la vigilancia en sus fronteras, tras el choque armado del viernes en que perecieron dos personas y fueron detenidas otras ocho, entre ellas un argentino.

La vigilancia fronteriza fue redoblada para evitar el ingreso de contingentes extremistas, principalmente en las regiones limítrofes con la Argentina y Perú, declaró en conferencia de prensa el ministro del Interior, coronel Juan Pereda.

Según Pereda, la extrema izquierda internacional planificó para Bolivia un vasto esquema subversivo, en reuniones efectuadas en Lisboa y posteriormente en Lima. El plan subversivo fue descubierto "en plena gestación", dijo el ministro boliviano del Interior, al tiempo de informar el allanamiento de tres "casas de seguridad" del Ejército de Liberación Nacional (ELN), con un saldo de dos muertos, uno por bando. En una de ellas el viernes, a sólo seis cuadras de la Plaza Murillo ,donde se encuentra el Palacio Quemado —Casa de Gobierno— los insurgentes se trabaron en violento combate, intercambiando disparos de ametralladora con los agentes policiales. Como consecuencia de la acción, perdió la vida un extremista y un miembro del ministerio del Interior, señaló el ministro Pereda.

Reaparecieron dos diarios que habían sido clausurados

VICTORIA, (Entre Ríos) 4. (NA). — Reapareció hoy en esta ciudad el diario "La Mañana", luego de una semana de suspensión de sus ediciones, impuesta por la intervención militar en la provincia, el 28 de marzo último, a raíz de la publicación de una nota editorial titulada "Cinco Minutos Después".

La notificación de la sanción impuesta al diario "La Mañana", que dirige el señor César Jaroslawski, fue hecha por el propio interventor militar en la provincia, coronel Juan Carlos Ricardo Trimarco, en el curso de una audiencia concedida al presidente y secretario de la Asociación de Diarios Entrerrianos (ADE), doctor Luis F. Etchevehere y Juan Carlos Zurras, respectivamente.

El diario "La Mañana" tiene una trayectoria de 40 años en esta ciudad y sirve a una vasta zona de la provincia.

Reaparición en La Rioja

LA RIOJA 4, (NA). — A partir de hoy volvió a editarse en forma normal el matutino local "El Independiente", luego de cumplir con la clausura por 24 horas que le fuera impuesta por las autoridades militares.

La medida punitiva había sido adoptada mediante decreto en el cual se la fundamentaba "por el carácter tendencioso de sus publicaciones" y "visto la persistencia del diario en consignar información relacionada con las Fuerzas Armadas de modo tendencioso, con el velado propósito de deteriorar su imagen institucional".

El decreto, firmado por el interventor militar, coronel Pérez Battaglia y el ministro de Gobierno, teniente coronel Malagamba, apercibía también a la empresa editora de la hoja, Copegraf, y al director responsable de "El Independiente", para que "cesen en su actitud disolvente y adversa al espíritu del proceso de reorganización nacional".

Simultáneamente se había dispuesto la detención del subdirector de la publicación, Mario Paoletti, así como del jefe de redacción, Guillermo Alfieri, y del fotógrafo Plutarco Schaller, quienes siguen detenidos.

Una nueva exhortación a secuestradores se formuló en Venezuela

CARACAS, 4. (UPI). — El ejecutivo norteamericano William Niehous cumplió hoy su trigésimo sexto día en manos de un grupo de guerrilleros de extrema izquierda pese a un nuevo y dramático llamado de su esposa en favor de su liberación.

Donna Niehous se presentó nuevamente anoche en la televisión para pedir la devolución de su esposo el próximo martes, fecha en que el menor de sus tres hijos cumplirá 14 años. "Ese sería un regalo divino para nuestro hijo", dijo la señora Niehous al ser entrevistada por el canal 4. "El mejor regalo sería que ese día Bill regresara a casa".

Niehous, vicepresidente de la empresa Owens Illinois de Venezuela, fue capturado en su residencia de Caracas por siete hombres armados el pasado 27 de febrero. Los secuestradores, del autodenominado "Grupo de Comandos Revolucionarios", han exigido la publicación de un manifiesto político en la prensa local e internacional, el pago de bonificaciones a trabajadores venezolanos de la Owens Illinois y la distribución de 1.200 bolsas de alimentos.

En su comunicación más reciente, los secuestradores insistieron en sus exigencias originales, aunque la Owens Illinois informó en un aviso de prensa la semana pasada que no podría publicar el manifiesto sin permiso del gobierno y ofreció establecer un fondo especial en un banco por la suma pedida por los secuestradores como contraproposición.

Los secuestradores informaron que Niehous recibía buen trato pero advirtieron que cualquier intento de la policía de asaltar la "cárcel del pueblo" donde se halla retenido significaría su muerte inmediata.

En un largo "expediente", los guerrilleros acusaron a Niehous de "espionaje político y económico", sobornos a funcionarios del gobierno, parlamentarios y políticos venezolanos y otros "crímenes contra la soberanía nacional".

La señora Niehous dijo anoche que "Bill nunca ha hecho daño a nadie. Siempre ha sido un trabajador. No un político, no sabe nada de política. Ni tenemos amigos políticos. Tampoco puede pensarse que es de la CIA (Servicio Central de Inteligencia)... Es un trabajador".

El secuestro de Niehous ha sido el más largo en la historia moderna venezolana.

Una nota periodística fue calificada por el Papa como calumniosa

CIUDAD DEL VATICANO, 4. (UPI). — El Papa Paulo VI calificó hoy de "horrible y calumnioso, sin honestidad ni verdad" un artículo publicado por una revista en que se le acusaba de ser homosexual.

"Nosotros sabemos que a ustedes se les ha pedido rezar por nuestra humilde persona, tratada por cierta revista como objeto irrisorio con horribles y calumniosas insinuaciones, sin honestidad ni verdad", dijo el Santo Pontífice de 78 años ante unas 80.000 personas reunidas en la Plaza de San Pedro para su bendición del mediodía.

"Nosotros damos gracias a todos ustedes por vuestra demostración de filial compasión y sensibilidad moral. Gracias —dijo el Santo Padre entre fuertes aplausos—, gracias de todo corazón".

Los obispos católicos italianos pidieron oraciones de expiación hoy en todas las iglesias del país debido al artículo, que el órgano periodístico del Vaticano, L'Osservatore Romano, calificó de "infame calumnia".

El escritor francés Roger Peyrefitte, homosexual autoproclamado, hizo la alegación en un artículo en la revista "Tempo", en que atacó un reciente documento del Vaticano condenando la homosexualidad, la masturbación y el sexo premarital.

"... Es bien sabido que Paulo VI ha tenido como marido a un actor cinematográfico cuyo nombre no mencionaré, pero a quien recuerdo muy bien", dice el artículo. Agregó Peyrefitte que eso ocurrió durante la época "en que a nuestro amigo Paulo aún se le llamaba monseñor Montini, arzobispo de Milán" antes de su elección al papado en 1963.

Al admitir su comprensible resentimiento sobre la declaración (del Vaticano) respecto a la ética social, el autor lanza una infame calumnia, así como una irreverente ironía a la visible cabeza de la Iglesia, Paulo VI, dijo "L'Osservatore Romano" ayer, en un editorial de primera plana.

Los obispos católicos de Italia, en una declaración, el jueves, calificaron de vil la alegación y solicitaron más oraciones hoy en apoyo del Papa en todas las iglesias de la nación.

El Movimiento de Juventud por la Familia pidió, el viernes, a la policía, arrestar y enjuiciar a Peyrefitte y al director de "Tempo", Carlo Gregoretti, por "ofender el honor de un jefe de estado extranjero y por vilipendio contra la religión".

Eliminaron las cuotas para la faena de ganado

BUENOS AIRES, 4 (NA). — El Poder Ejecutivo, por un decreto dictado hoy, derogó el decreto número 194 del 27 de julio de 1973, por el que se establecieron cuotas para la faena de ganado en las empresas frigoríficas, mataderos y sus usuarios.

En los considerandos de la medida se expresa que "el sistema ha demostrado ser un factor que promueve la eficiencia de la industria frigorífica al limitar la competencia entre las diferentes empresas y que tal ineficiencia "se traduce en definitiva, en mayores costos que afectan simultáneamente el consumo interno y la exportación de carnes".

LEY 11.867. — A los efectos de la ley 11.867 se comunica que "Arroyo Grande" sociedad Anónima transferirá a Rodal Sociedad Anónima —en formación— con domicilio en calle Montevideo Nº 270 de esta Ciudad, el Fondo de Comercio, incluido instalaciones existencias, muebles etc., libre de pasivo, no llevándose marcas y nombres de establecimiento fabril y únicamente en lo que se refiere al instalado en Ruta 7, Km. 1, Departamento San Martín, Mendoza. Reclamos de Ley, Estudio Notarial W. Emilio Fluixá, calle Garibaldi 7, 8º Piso, Of. 31, Mendoza.

31|3|F|58143|5|4

Marruecos criticó a un enviado de la UN

RABAT, 4 (UPI). — Marruecos declaró hoy al enviado especial de las Naciones Unidas, Olof Rydbeck, "persona no grata" debido a que el alto funcionario visitó los campos de refugiados del Sahara en Argelia.

El ministro de Relaciones Exteriores, Ahmed Laraki, le comunicó al secretario general de la entidad mundial, Kurt Waldheim, de que Rydbeck debe ser destituido de sus funciones como jefe de la misión especial de las Naciones Unidas en el Sahara.

Laraki dijo que Rydbeck visitó los campos violando un presunto acuerdo al que se llegó con la aprobación de Marruecos, que se apoderó a fines del año pasado del ex Sahara español con la aprobación del gobierno de Madrid, pero con la oposición de parte de la población y de un movimiento guerrillero independentista llamado Frente Polisario.

Laraki destacó que Waldheim en respuesta a su protesta, insistió en que Rydbeck fuera a revisar los campos de Tindouf, al oeste de Argelia, como resultado de las insistentes demandas del gobierno argelino.

Laraki señala en su mensaje que Marruecos acató los principios de las Naciones Unidas, pero que "no puede acoger al señor Olof Rydbeck, quien en el proceso de esta fase de su misión ha ignorado esos principios".

IMPORTANTE EMPRESA CONSTRUCTORA SOLICITA
DISTRIBUIDOR
EN
MENDOZA - SAN JUAN - LA RIOJA
SAN LUIS Y CATAMARCA

Para la distribución exclusiva de viviendas premoldeadas de hormigón liviano.

Se requiere Sociedades formadas con capital propio y óptimas referencias.

Escribir detallando antecedentes a SHIL S.A.I.C. Hipólito Yrigoyen 1156 - Buenos Aires.

Afronta la peor crisis política el primer ministro de Japón

TOKIO, 4 (UPI). — El primer ministro Takeo Miki trata de sobrevivir la peor crisis política de su gobierno, desde que asumiera hace 16 meses, como resultado del escándalo de soborno de la compañía Lockheed.

Mientras trata de calmar a los partidos de oposición, que reclaman elecciones generales, Miki se defiende ante la creciente presión dentro de su propio partido liberal demócrata, que pide su destitución.

Sus críticos dentro del partido conservador proclaman que Miki es incapaz de superar el actual "vacío político" que ha paralizado el Parlamento durante las cuatro últimas semanas.

El vicepresidente del PLD, Etsusaburo Shiina, que promovió la ascensión de Miki al poder, habría dicho que el gabinete del primer ministro tendrá que renunciar para impedir la prolongación del estancamiento de la rama legislativa.

Miki ha declarado que no tiene intenciones de dimitir hasta que se completen las investigaciones sobre el escándalo. "Pongo en juego mi vida política para que se resuelva el caso de Lockheed", dijo Miki.

El primer ministro encaró la crisis a comienzo de febrero cuando ejecutivos de Lockheed Aircraft Corp. declararon ante una comisión del Senado de Estados Unidos que la compañía había pagado más de 12 millones de dólares para promover ventas en Japón entre 1958 y 1975 y que parte de esa suma fue a parar a manos de los más altos funcionarios nipones.

La negativa norteamericana de hacer públicos los nombres de los implicados irritó a los grupos de oposición, que comenzaron a boicotear los debates en el Parlamento el 8 de marzo, interrumpiendo la legislación sobre el presupuesto fiscal de 1976 y otros asuntos financieros.

Los partidos de oposición convinieron en adoptar una "tregua temporal" a fines de marzo para que el gobierno pudiera adoptar un presupuesto provisorio a 40 días de plazo. El año fiscal comenzó el primero de este mes.

Los partidos de oposición dijeron que seguirán boicoteando los debates hasta que el gobierno convenga en revelar los nombres de los funcionarios involucrados en el escándalo Lockheed.

En una entrevista televisada a todo el país Miki prometió que el caso se investigará en forma exhaustiva y sugirió que estaba dispuesto a hacer pública la identidad de los funcionarios implicados. También instó a los partidos de oposición a reanudar los debates, pero este llamado se encontró con la fría indiferencia de sus oponentes.

Programas de Radios y TV

Ofrecemos a continuación los programas de acuerdo con el detalle que nos han suministrado las respectivas teleemisoras y radios locales

VINOS GARGANTINI
SIEMPRE BUENOS ● SIEMPRE IGUALES

Canal 7 - Mendoza

12.15 Carta de ajuste con música selecta.
12.25 Apertura y Santoral.
12.30 Meteoro.
13.00 Noticiero 7, primera edición.
13.30 Matinée: "Búsqueda implacable", con Alan Lad-Rod Steiger.
15.30 El programa.
16.30 Buenas tardes, mucho gusto.
17.30 Alguna vez, algún día.
18.00 El show de los 3 chiflados.
19.00 Noticiero 7, en directo.
19.30 El show de Buga Bunny.
20.00 El gato.
21.00 Noticiero 7, segunda edición.
21.30 El mundo del espectáculo "La vuelta al mundo en 80 días", con Mario Moreno "Cantinflas"-David Niven
24.00 Ahora.
0.30 Palabras para recordar - Secret . Medios Comunic.

Canal 9 - Mendoza

12.30 Noticiero en directo
13.30 La hora de Andrés Persivale.
15.00 Maverick
16.00 Ben Casey
17.00 Supervivencia
17.30 Este es mi mundo
18.00 Angel del espacio y Supercar
19.00 Valle de Pasiones
20.00 El detective millonario
21.00 Noticiero Nueve
22.00 Centro Médico. Hoy: El fugitivo .
23.00 Frac: humor para la noche con Juan Carlos Mesa y Jorge Basurto.

EL VINO COLOR amor!

LRA 6 y LRA 34 Radio Nacional - Mendoza

6.00 Música para el amanecer.
6.30 Efemérides argentinas.
6.35 Por los senderos de la patria.
7.00 El santo rosario.
7.10 Por los senderos de la patria.
7.30 Panorama informativo.
7.45 Música típica.
8.00 Notas y música para usted.
9.05 Variedades musicales.
9.30 Boletín cultural.
9.35 Variedades musicales.
10.05 Facetas.
10.20 Estampa ciudadana.
10.30 Pasaporte a la música.
11.05 Danzas y cantares nativos.
11.30 El cofre de las melodías.
12.05 Folklore en Nacional.
13.00 Panorama informativo.
13.15 Pequeñas joyas de la música.
13.30 Informativo.
13.35 Concierto de mediodía.
14.30 Música para todos.
15.05 Tango testimonio.
15.30 Asociación Cultural Sanmartiniana.
15.40 Jazz.
16.05 El libro leído para usted.
16.30 Corazón a corazón.
16.45 Cantar de las Américas.
17.00 Panorama informativo.
17.15 Concierto de la tarde.
18.05 Tango y folklore.
18.30 Boletín cultural.
18.35 Ruta musical.
19.05 Efemérides musical.
19.30 Servicio social internacional.
19.32 Melodías.
20.05 Solistas y conjuntos argentinos.
20.30 De nuestra discoteca.
21.00 Panorama informativo.
21.15 Los grandes del piano.
21.30 Famosos coros.
22.05 Concierto nocturno.
23.05 Simplemente para recordar.
23.40 Oraciones siglo XX.
24.00 a 6.00: desde Mendoza junto a usted.

VINOS GARGANTINI
SIEMPRE BUENOS ● SIEMPRE IGUALES

Sr. ALMACENERO o DESPENSERO
¡AUMENTE SUS GANANCIAS!
con PRODUCTOS DE PRECIO LIBRE.
RETIRELOS USTED MISMO Y OBTENGA
EL 10 % EXTRA DE BONIFICACION
PANIFICADORA MIRALLES
Francisco de la Reta 737 - SAN JOSE

Intervención Militar en Mendoza
MINISTERIO DE OBRAS Y SERVICIOS PUBLICOS
DEPARTAMENTO GENERAL DE IRRIGACION
SEÑOR REGANTE
SE ENCUENTRAN AL COBRO LOS SERVICIOS DE RIEGO DEL AÑO 1976
OPTE POR:
15 % DE BONIFICACION POR PAGO
CONTADO HASTA EL 9-4-76
PAGO PARCIAL:
En tres cuotas o sea cuatrimestralmente. Sin descuento
Abone en Casa Central y Subdelegaciones Rios Atuel y Diamante - Bancos de Mendoza y de Previsión Social y sucursales.
EVITE DEMORAS Y AGLOMERACIONES
No espere hasta último momento
PAGUE EN TERMINO Y EVITARA SANCIONES LEGALES QUE DETERMINA LA LEY DE AGUAS DE LA PROVINCIA
Mendoza, 1 de abril de 1976.
3|4|F|59069|5|4

En Comodoro el consejo de guerra juzga a 6 personas

Cinco de ellas son gremialistas. Tenencia de armas

COMODORO RIVADAVIA, 4 (Télam). — El primer consejo de guerra establecido en el país desde la asunción de la Junta Militar al gobierno, se constituyó hoy en el Comando de la Novena Brigada de Infantería, con asiento en esta ciudad, para juzgar a seis detenidos acusados de tenencia de explosivos, armas y municiones.

El consejo se constituyó a las 9, bajo la titularidad del teniente coronel Teófilo Saá e integrado por cuatro vocales, quienes aplicarán el procedimiento sumario para tiempo de paz, contenido en el Código de Justicia Militar, según lo establecido por la ley 21.264, dictada el 24 del actual.

Los procesados son Hugo César González, secretario general del Sindicato de Panaderos, Pasteleros y Afines; Ricardo Candido Alanso, ex titular de ese gremio; Gerónimo Fuentes, secretario adjunto del mismo sindicato; Daniel Viegas y Héctor Gaspar Aburto, integrantes de la comisión provisoria del gremio textil y Arquímides Siares, empleado de la delegación local del Ministerio de Trabajo de la Nación.

La sentencia del juicio podría conocerse en las últimas horas de hoy o, en caso contrario mañana, según versiones oficiosas recogidas en el ámbito militar.

Las detenciones se produjeron el 30 de marzo último tras dos procedimientos realizados por efectivos de la Policía Federal, en una vivienda del Barrio Caleta Córdoba y en el Sindicato de Panaderos, Pasteleros y Afines, en los que se incautaron armas de fuego de distinto calibre, detonadores y municiones.

Lo secuestrado por los efectivos de seguridad fueron tres revólveres calibre 38, uno calibre 32 y otro calibre 22; dos carabinas 22, una pistola calibre 14, 6 barras de gelamon, detonadores y municiones de diversos calibres.

Hallazgo de armas en un local de la UOCRA

VIEDMA, 4 (NA). — Efectivos policiales de esta capital efectuaron un operativo en Sierra Grande, localidad distante 250 kilómetros de esta capital, donde allanaron la seccional local de la Unión Obrera de la Construcción de la República Argentina (U.O.C.R.A.).

Las fuerzas de seguridad, que incluían hombres del primer cuerpo de la guardia de infantería, secuestraron gran cantidad de armas, explosivos y material bibliográfico considerado de corte subversivo.

Según pudo saberse, fueron detenidos el secretario general de la entidad Jorge Avalos, y el delegado de obras, Carlos Lima, efectuándose además allanamientos en otros domicilios de distintas personas consideradas sospechosas.

Hoy se dictaría la sentencia

COMODORO RIVADAVIA, 4 (Télam). — Deliberó hoy aquí el consejo de guerra que juzga al personal recientemente detenido por presunta tenencia y transporte de armas, municiones y explosivos.

A las 9.30 se abrió la sesión con el ingreso del presidente y vocales al recinto habilitado, donde ya se hallaban el fiscal, los defensores y los acusados y el persona' militar autorizado a presenciar la audiencia de prueba.

Con un breve intervalo entre las 14 y las 15, la audiencia finalizó a las 21.45. El consejo de guerra continuará su actividad a primera hora de mañana lunes oportunidad en que se realizarán la acusación y las sentencias correspondientes a este caso, encuadrado dentro de la justicia militar.

Graves heridas sufren un estudiante y un policía en atentados

BUENOS AIRES, 4 (Télam). Un sargento de la Policía Federal y un estudiante de arquitectura resultaron gravemente heridos en sendos atentados registrados en esta capital y en Mar del Plata, respectivamente, confirmaron hoy fuentes policiales.

En la metrópoli, el sargento Carlos Enrique Gasbarró, quien se hallaba de consigna en el Instituto de Seguridad "Luis Agote", fue herido de gravedad por disparos de armas de fuego efectuados por tres sujetos que ocupaban un coche Peugeot, color blanco. El policía, afectado al Departamento Custodias y Servicios Adicionales, fue internado en el Hospital Churruca, donde se informó que su estado era de gravedad.

En Mar del Plata un integrante de la autodenominada Concentración Nacional Universitaria fue gravemente herido anoche al ser atacado por varios desconocidos en pleno centro de la ciudad balnearia. La víctima resultó ser José Luis Piatti, argentino, estudiante de arquitectura, domiciliado en Santiago del Estero 1986, de Mar del Plata. Piatti fue conducido de inmediato al Hospital Regional Marplatense e internado en la sala de terapia intensiva.

Inhumación de los restos de un policía

BUENOS AIRES, 4 (NA). — El suboficial Julio Jorge Bolgiat, que ayer fue asesinado por un grupo de individuos que lo bateó frente a su casa, fue sepultado esta mañana en el panteón policial del cementerio de la Chacarita.

Bolgiat se encontraba ayer frente a su domicilio de Virrey Arredondo y Freire cuando apareció un coche con tres desconocidos que abrieron fuego contra él.

Alcanzado por varios proyectiles, el policía se desplomó gravemente herido y murió poco más tarde, cuando circunstanciales testigos intentaban auxiliarlo.

Bolgiat se desempeñaba como custodia en los servicios adicionales que presta la Policía Federal y tenía el grado de sargento.

Llegó a Chile una delegación militar argentina

SANTIAGO (Chile), 4. (Télam-EFE). — Una delegación de oficiales argentinos arribó en la tarde de hoy a Santiago para asistir a los actos conmemorativos de la batalla de Maipú, la cual aseguró la independencia chilena de la corona española.

El gobierno de Moro afrontaría otra crisis por la ley del aborto

ROMA, 4. (UPI) — De no lograrse un compromiso en las reuniones de mañana entre los jefes rivales del Partido Demócrata Cristiano, podría hacer inevitable la realización de un referéndum nacional sobre abortos y abrir paso a la caída del gabinete de minoría de 52 días del primer ministro Aldo Moro.

El debate en la Cámara de Diputados sobre la políticamente explosiva legislación sobre abortos, se reanudará el martes.

Según las fuentes, el partido en el poder tendrá que aliarse, una vez más con los socialistas, cuya posición es de aborto gratuito a demanda y cuya promesa de abstención, en casos de confianza parlamentaria, permitieron a Moro formar su gobierno unipartidario Demócrata Cristiano.

Quizá traten de lograrlo, dijeron las fuentes, con una enmienda que condone el aborto cuando la mujer demuestre sufrir condiciones económicas y sociales "excepcionalmente serias". Pero algunos políticos dudan que eso sea suficiente para pacificar a los socialistas, que desean que todas las inferencias delictivas sean removidas de la nueva legislación y que insisten en la celebración de un referendum como la única solución.

Los socialistas han indicado que se unirían a los comunistas en la oposición, como resultado de la votación del jueves en la camara en que los demócratas cristianos, apoyados por El Vaticano y el neofascista Movimiento Social Italiano (MSI) lograron por escaso margen la aprobación de una enmienda que limita el aborto legal a casos terapéuticos o de violación.

Dicha enmienda elimina el derecho de la mujer al aborto por razones socio-económicas, apoyado decididamente a través de los años por los socialistas.

Manifestación contra la ley

ROMA, 4 (UPI).— Una multitud de militantes feministas marcho hoy por las calles de Roma en protesta por la aprobación parlamentaria de un proyecto de ley que reserva el aborto unicamente para los casos de tipo terapéutico o para las víctimas de violación.

Unas dos mil feministas, procedentes de toda Italia, la mayoría vestidas de pantalones, inició la marcha desde la Plaza Esedra. Miembros de la Unión de Mujeres Italianas, controlada por los comunistas, se integraron a la marcha en una rara exhibición de solidaridad con militantes feministas. La ruta que siguió la manifestación estaba flanqueada por policías y camiones con tropas.

Las feministas cantaban consignas como "el voto negro (fascista) manda a las mujeres al cementerio" y "mi cuerpo es mío y yo puedo manejarlo".

Los demócratas cristianos y el Movimiento Social Italiano (MSI), agrupación neofascista, aprobaron la ley por 298 votos contra 286, rechazando una enmienda que da las mujeres el derecho a pedir el aborto por razones socioeconómicas.

Los socialistas también indicaron que tal vez se pronuncien contra el gobierno en la aprobación de un proyecto de ley sobre medidas de austeridad económica, lo que podría causar la caída del gobierno y forzar al presidente Giovanni Leone a llamar a elecciones dentro de los próximos meses, un año antes de lo debido.

BANCO REGIONAL DE CUYO S. A.

De conformidad a lo dispuesto por los artículos 6º, 7º, 16º y 21º de los estatutos sociales y 237º de la Ley de Sociedades Comerciales, convócase a los señores accionistas a la 18ª asamblea general ordinaria para el día 23 de abril de 1976, a las 19 horas, en primera citación, en el local del banco, Av. San Martín 841 de la ciudad de Mendoza, a objeto de considerar el siguiente ORDEN DEL DIA:

1º) Aumento de capital social en la suma de ocho millones quinientos mil pesos (art. 188 LSC).

2º) Designación de dos accionistas para que en representación de la asamblea redacten y suscriban el acta.

El Directorio.

Nota: Para asistir a la asamblea los señores accionistas deberán retirar la boleta de entrada hasta tres días antes del fijado para la misma. Los suscriptores en mora no tendrán derecho a votar por las acciones en mora (art. 12º y 18º de los estatutos).

2|4|F|58373|8|4|A

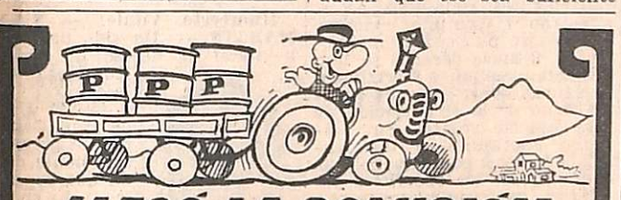

LLEGÓ LA SOLUCIÓN

PLASTICO REFORZADO PARA EL AGRO Y LA INDUSTRIA VITIVINICOLA

• BANDEJAS PRODUCTOS LACTEOS • TANQUES PARA EQUIPOS PULVERIZADORES • TINGLADOS PARA ALMACENAMIENTO • INVERNADEROS • SILOS (FORRAJES Y GRANOS) • BEBEDEROS • COMEDEROS • RECIPIENTES PARA COSECHAS FRUTALES.

VINOS: TANQUES Y PILETAS

HAGALO UD. MISMO BAJO NUESTRO ASESORAMIENTO

CENTRO INTEGRAL DEL PLASTICO REFORZADO

POLIFORM SA

RESINA POLIESTER / EPOXI / SILICONA • MASILLAS • CATALIZADORES • ADITIVOS • CAUCHO DE SILICONA Y OTROS

AV. MITRE 1171 FLORIDA T.E. 760 5162 PROV. BUENOS AIRES

WORLD PROPAGANDA

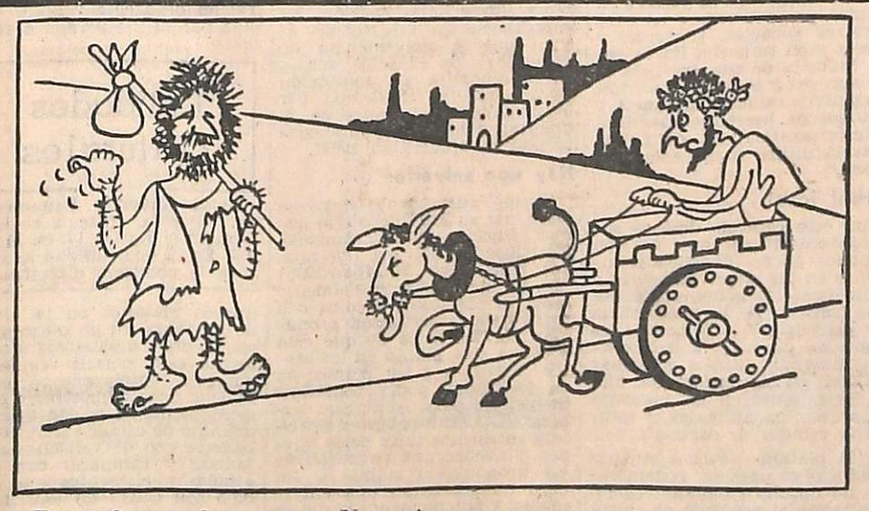

—Pero, éste qué se cree... No quiero retrasarme.
Las clases ya empezaron en la Alianza Francesa. ¡Dale burro! Apúrate.

ESTE CABALLERO TIENE RAZON. HAGAN LO MISMO.
NO TARDEN MAS EN INICIAR SUS ESTUDIOS DE FRANCES.

ALIANZA FRANCESA

CHILE 1754 — TELEFONO 217514

2|4|F|58358|5|4|A

Cañón antiaéreo para un asalto

Un experto en balística de la Policía de Montreal, Canadá, examina un cañón antiaéreo que fue usado por malvivientes que robaron un camión blindado que transportaba valores por más de 3 millones de dólares canadienses. La pandilla logró fugar con la suma, que acababa de ser retirada de un banco del centro de esa ciudad. El cañón había sido montado sobre una camioneta, estacionada delante del camión blindado en una callejuela aledaña al banco. (Radiofoto de UPI).

Fueron encontrados cinco cadáveres más

Los hallazgos se hicieron en la Capital, Avellaneda y Berisso

BUENOS AIRES, 4 (NA). — Cinco cadáveres acribillados a balazos, encontrados hoy por la policía en esta capital, Avellaneda y Berisso, hacen elevar a 20 los hallazgos similares efectuados en el Gran Buenos Aires y zonas cercanas desde el viernes último.

La serie de asesinatos comenzó en las últimas horas de anteayer y, al término de la jornada de ayer se podían contabilizar 15 víctimas mortales, dos de las cuales habían sido, incluso, destrozadas con dinamita. Sus cuerpos permanecían hoy en la morgue judicial sin identificar.

En horas de la madrugada de hoy, los integrantes de un patrullero de la seccional 36ª encontraron en la calle La Fuente, entre Avenida del Justicialismo y Barros Paso, dos cadáveres carbonizados en el interior de un vehículo. El automóvil, que fue incendiado en ese mismo lugar con los cuerpos de dos hombres sobre los asientos (se ignora si estaban vivos cuando aconteció el macabro suceso), era un Ford Falcon cuyo propietario había denunciado su robo tiempo atrás. Las víctimas, se supo, presentaban impactos de bala.

En Avellaneda

En el arroyo Santo Domingo, en jurisdicción de la ciudad de Avellaneda, a escasos kilómetros de aquí, al sur del Gran Buenos Aires, la policía encontró bajo el puente de la Ruta Panamericana el cuerpo de un hombre de 20 a 24 años, que presentaba múltiples impactos de bala de grueso calibre.

Cerca del Tigre

Otro cadáver, también acribillado a balazos y con muestras evidentes de haber sido sometido a un salvaje castigo, fue descubierto en el arroyo "Cuazu Amby", afluente del río Paraná, cerca del Tigre. La víctima, un hombre joven, fue extraído de las aguas por personal de bomberos.

En Berisso

Por su parte, personal del cuartel de Bomberos de la ciudad de Berisso, próxima a La Plata, rescató cerca de la esquina de las calles 66 y 124, el cadáver de un hombre de unos 45 años, que vestía pantalón negro, camisa tono claro, polera negra, bufanda de color gris (estaba amordazado con ella) y tenía las manos atadas a la espalda. Este cadáver fue rescatado por los bomberos, por cuanto se encontraba en un canal que incrementó su caudal como consecuencia de las recientes lluvias.

Las cinco últimas víctimas no fueron todavía identificadas, al igual que las quince restantes. Los peritos policiales se hallan abocados ahora a la difícil tarea de establecer la filiación de los muertos.

El hallazgo más sobrecogedor lo efectuó la policía del partido de La Matanza, al oeste de esta capital, que ayer, durante un patrullaje, encontró en una zanja seis cadáveres apilados en un espeso charco de sangre, dos eran de mujeres y los restantes de hombres. Los cuerpos estaban semidesnudos y desfigurados por los proyectiles recibidos.

Identificación de un extremista

SAN MIGUEL DE TUCUMAN, 4 (Télam). — El comando de la Quinta Brigada de Infantería dio a conocer un comunicado en el que informa que fue identificado uno de los extremistas muertos en el reciente enfrentamiento armado en finca Triviño.

El comunicado expresa textualmente: "el comandante de la Quinta Brigada de Infantería, general Domingo Antonio Bussio, comunica que uno de los sediciosos muertos en el reciente enfrentamiento armado en finca Triviño, donde fueron abatidos varios delincuentes subversivos, es Andrés Gelsein, cuyo nombre de guerra era "sargento Lucho".

Asume hoy el presidente del Banco Central

BUENOS AIRES, 4. (Télam). — El ministro de Economía, José Alfredo Martínez de Hoz, pondrá en funciones mañana, a las 10, al nuevo presidente del Banco Central, Adolfo Diz, en un acto que se realizará en el salón Bosch de esa entidad bancaria.

Asistirá a la ceremonia el delegado interventor de la Junta Militar ante el Banco Central, general de intendencia Alfredo G. Cassino.

Cambios

(Viene de la Pág. 1ª)

glo a las siguientes disposiciones:

a) Mercaderías incluidas en la lista A anexa. Se cursará íntegramente por el mercado oficial de cambios.

b) Mercaderías no incluidas en las listas A y B anexas. El ochenta y tres por ciento (83%) se cursará en el mercado oficial de cambios. El resto —diecisiete por ciento (17%)— por el mercado libre de cambios.

c) Mercaderías incluidas en la lista B anexa. El sesenta y cinco por ciento (65%) se cursará por el mercado oficial de cambios. El resto —treinta y cinco por ciento (35%)— por el mercado libre de cambios.

Las disposiciones de esta circular no serán de aplicación para aquellos bienes cuyo ingreso al país se encuentre prohibido o suspendido por disposición del gobierno nacional, aun cuando estén incluidos en las listas anexas.

a) Las operaciones relacionadas con los conceptos incluidos en la lista C anexa, se cursarán el sesenta y cinco por ciento (65%) por el mercado oficial de cambios. El resto —treinta y cinco por ciento (35%)— por el mercado libre de cambios.

b) Las demás operaciones se efectuarán por el mercado oficial o libre, según corresponda y con ajuste a las normas y requisitos fijados por las disposiciones de carácter general y particular vigentes.

Menéndez visitó zona de operaciones en Tucumán

El comandante del 3er. Cuerpo destacó la acción del Ejército

SAN MIGUEL DE TUCUMAN, 4 (Télam). — El comandante del Tercer Cuerpo de Ejército, con asiento en Córdoba, general Luciano Benjamín Menéndez, visitó hoy la zona de operaciones, especialmente la correspondiente al área de finca Triviño y aledaños, donde se produjeron enfrentamientos con delincuentes subversivos el jueves y viernes último.

El alto jefe militar realizó su visita en compañía del comandante de la Quinta Brigada de Infantería e interventor en la provincia de Tucumán, general Domingo Antonio Bussi.

El general Menéndez saludó a los efectivos que operaron en el área y destacó la conducción táctica de todos ellos.

Remarcó "la tenacidad y la garra puesta de manifiesto por los oficiales, suboficiales y soldados que persiguieron sin tregua durante dos días a los sediciosos hasta liquidarlos operando inclusive sin comer ni descansar hasta cumplir con su misión".

En Famaillá, 36 kilómetros al sur de esta capital, sede del comando táctico de operaciones antiguerrilleras, fueron expuestos al periodismo los elementos en estado de abandono secuestrados a los extremistas muertos, entre los que se contaban fusiles Fal, medicamentos, especialmente calmantes, víveres y abrigos.

Los periodistas conversaron también con los integrantes de la fuerza de tarea situada a pocos kilómetros de Famaillá, que fueron quienes aniquilaron al grupo subversivo. Destacaron los efectivos la labor realizada por un soldado guía, que condujo a la patrulla durante casi ocho horas hasta dar con los sediciosos.

Al despedirse de los soldados y luego de vivas a la patria el general Menéndez felicitó a cada uno de los participantes en la citada acción, regresando de inmediato a esta ciudad, desde donde partió hacia Córdoba sede de su comando.

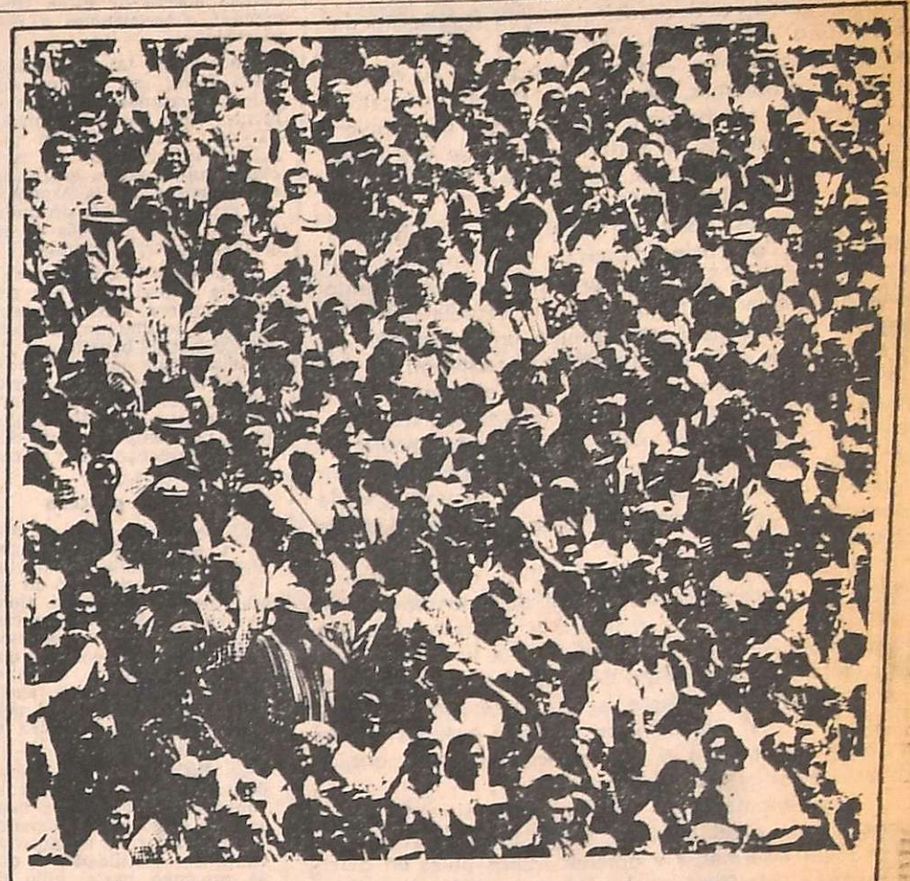

AL PAIS LO HACEMOS TODOS... DESDE 1915 HACEMOS TODO POR EL PAIS

1915 - 5 de abril - 1976 61º Aniversario de

CAJA NACIONAL DE AHORRO Y SEGURO

Vino para hacer más y mejor vino... Ultrazym® 100

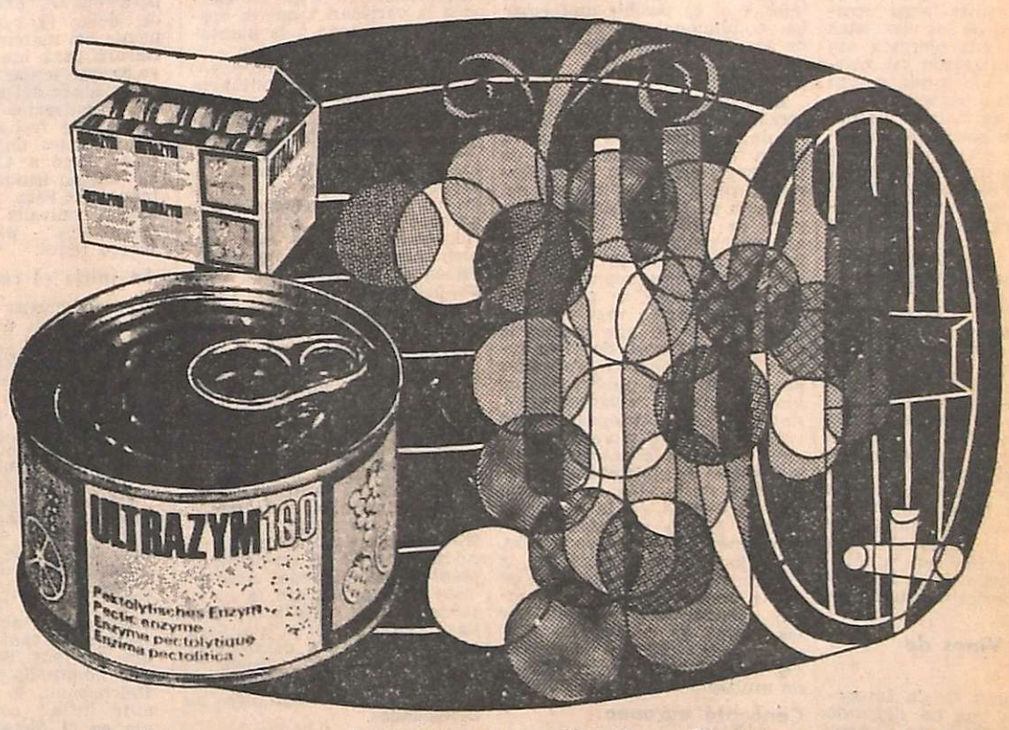

- Aumenta el rendimiento en mosto total, del 2 al 8 %.
- Disminuye el tiempo de maceración del 20 al 30 %.
- Disminuye el tiempo de defecación en más del 50 %, con mejor compactación de heces.
- Mejora el prensado disminuyendo el tiempo y suprimiendo las proyecciones.
- Mejora el escurrido, aumentando el rendimiento del 8 al 20 %.
- Mejora las condiciones de fermentación alcohólica. Fermentación más regular y más completa. En muchos casos, más corta. Da una graduación alcohólica ligeramente superior.
- Acelera los fenómenos de clarificación, con mejor filtración, con un aumento del rendimiento entre el 20 y el 200 %.
- Mejora el bouquet y el afrutado del vino.
- Aumenta la intensidad del color en ciertos vinos tintos entre el 30 y el 50 %.
- Estabiliza el vino después de la degradación de mucílagos, evitando nuevas precipitaciones en las botellas.
- ULTRAZYM 100 es un producto enzimático ultraconcentrado que disminuye los costos de elaboración, como consecuencia del aumento del rendimiento, de la reducción de pérdidas y de la mayor rapidez de trabajo.

Ciba-Geigy Argentina S.A.I.C. y F.: A. Villanueva 245 - Tel. 244820 Mendoza.

Representantes:
- G. Bouillard y Cía. Gral. Alvear (Mendoza): Avda. C. Pellegrini 436 - Tel. 2021
- Gral. Roca (Río Negro): Avda. 9 de Julio 501 - Tel. 2428
- San Juan: Mitre 325 (Este) - Tel. 25540.
- San Rafael (Mendoza): Avda. Mitre 355 - Tel. 22420.
- Felipe Englebienne Las Heras (Mendoza) Sarmiento 1002

ULTRAZYM 100 es un producto:

CIBA—GEIGY mejor que mejor!

Ciba-Geigy Argentina S.A.I.C. y F. - División Agroquímica - Productos Biotécnicos - Arias 1851 - Tel. 701-2461 - Buenos Aires

LOS ANDES

Fundado el 20 de Octubre de 1882 por el Dr. Adolfo Calle

Directoras:
Carmen Usandivaras de Calle
Elcira Videla de Schiappa de Azevedo

MENDOZA, LUNES 5 DE ABRIL DE 1976

Las enmiendas en Educación

Las mesuradas palabras contenidas en el mensaje pronunciado por el ministro de Cultura y Educación, dejan entrever la intención cierta de establecer una nueva orientación en el panorama educativo del país. Se trata, en realidad, de un reclamo urgente y de cuya necesidad tenemos ya elocuentes testimonios. Se tiene conciencia —según se puede desprender del análisis del mensaje ministerial— sobre las dimensiones que deben caracterizar a esa restructuración, no solamente en cuanto se refiere a los distintos niveles de la enseñanza, sino también a las orientaciones que es imperioso proponer.

Así se puede deducir del siguiente fragmento de la exposición mencionada. "Percibo la realidad que tenemos que enfrentar —dijo el ministro— su dimensión y sus problemas, porque un sistema educativo que ha perdido sus funciones esenciales y una universidad que ha perdido el sentido último de sus fines, ponen ante nosotros una tarea que constituye un verdadero desafío histórico".

No podemos dejar de establecer los objetivos precisos hacia los cuales debemos encaminar los programas educativos. Sin duda que en ese entendimiento adquiere importancia fundamental la escuela primaria, integrada por edades que admiten una formación integral y donde es más accesible la captación de los principios esenciales vinculados con el concepto de familia, ética y moral. Establecer diferencias sustanciales entre lo bueno y lo malo, buscando su vinculación con todos los elementos materiales y espirituales que se deben balancear en la vida diaria, es una fórmula insoslayable para ayudar a ubicarse en la controvertida sociedad actual.

Desde el punto de vista práctico, es natural proponer un reordenamiento general de la enseñanza en todos sus niveles. Las marchas y contramarchas han derivado en una situación confusa —a veces caótica— en cuanto al otorgamiento de títulos y a las facultades que su posesión confiere a los interesados. El daño derivado de tal situación, se proyecta a todos los estratos de la cultura y de la ciencia porque origina situaciones muy difícil de superar.

Esta anomalía se percibe especialmente en el denominado nivel terciario, que supone llegar a una formación intermedia y obtener títulos útiles en determinado nivel. Pero en la práctica, se ha llegado a comprobar que la falta de limitaciones precisas en cada jurisdicción ocasiona luego graves conflictos. Uno de ellos —tal vez el más frecuente— está provocado por la protesta de otros profesionales de nivel universitario que se sienten desplazados por personas que recibieron una preparación más precaria.

La realidad actual aconseja, por otra parte, planificar la creación de nuevos colegios en distintas especialidades. Si se descarta la demagogia como objetivo, no es difícil llegar a la conclusión de que es urgente detener la euforia por poner en funcionamiento establecimientos educacionales sin las evaluaciones correspondientes. Ello se traduce en el otorgamiento de diplomas habilitantes en especialidades que no pueden ser desempeñadas en la zona, obligando a emigrar del lugar de radicación.

Si unimos las palabras del ministro a las pronunciadas por el presidente de la Nación, surge con espontaneidad el propósito de conferir prioridad a los niños y jóvenes dentro del plan de realizaciones previstos. En este sentido, la tarea a realizar es ardua porque los planteos son disímiles y la coyuntura actual bastante conflictiva. No debe olvidarse que la situación de los docentes mantiene una estrecha relación con la efectividad del sistema que se adopte y, en este sentido, es imprescindible atraer al claustro la mejor selección de maestros y profesores para asegurar así el éxito de la gestión proyectada.

Nuestra crisis económica y la de Alemania de los años 20

Similitud, efectos y correctivos

El ministro de Economía de la Nación, doctor José Alfredo Martínez de Hoz expresó, en su discurso del viernes último, a modo de ejemplo, ciertas similitudes de la crisis económica argentina con la que soportara Alemania después de la primera guerra mundial. Para recordar algunos caracteres de aquella crisis, y de los correctivos aplicados en su momento, transcribimos un artículo de la revista Esquiú del 4 del corriente, firmado por César Belaunde.

No vamos a considerar ahora las consecuencias de semejante inflación, que afecta en forma desigual e injusta a los distintos sectores de la población, —más gravemente, por lo general, a las clases medias— y tiene repercusiones verdaderamente deletéreas y desquiciadoras en los más diversos terrenos: económico, social, moral, etc. Hasta ahora no parece haber suficiente conciencia acerca de estas tremendas consecuencias y repercusiones.

Procesos de tal intensidad como éstos, son raros en países atrasados económicamente, como los del llamado "Tercer Mundo". Pero resultan infrecuentes en naciones adelantadas, entre las que se encuentra la Argentina, como le sucedió, sin duda a Alemania después de la primera guerra mundial.

Es de gran interés recordar aquella experiencia, por ser aleccionadora. Para ello acudimos al testimonio de Hjalmar Schacht, banquero y financista, que en su libro "Die Stabilisierung der Mark" ("La estabilización del marco"), escrito en 1926, expone el problema un tanto desordenadamente, pero con vida y calidez.

Comienza el proceso

El proceso se inició durante la guerra, por el incremento de la emisión monetaria que se cuadruplicó en los años de su transcurso. Consiguientemente fuéronse elevando los precios internos, no obstante el control que ejerció el gobierno desde el comienzo del conflicto (agosto de 1914). Dos años más tarde se impuso también el control de cambios.

La inflación se aceleró después de la guerra por la convergencia de varias causas: a) el bloqueo económico decretado por los aliados durante las hostilidades y que se prolongó hasta julio de 1919; b) el costo de la manutención de las tropas de ocupación; c) la entrega de gran cantidad de material de transporte a los vencedores; d) el desmantelamiento de las grandes y principales industrias; e) la revolución que instauró la República y las luchas internas que la siguieron.

El tratado de Versalles impuso además, pesadas cargas, entre ellas el pago de cuantiosas reparaciones de guerra, muy por encima de las posibilidades alemanas de entonces. Esto provocó suspensiones de pago que dieron origen en 1923, a la ocupación franco-belga del Ruhr, privándole a Alemania de su región más industrializada.

La gran inflación

En 1922 la inflación se había tornado vertiginosa. Los controles de precios y cambios poco y nada hacían para frenar el alza de precios internos y de divisas extranjeras. Se produjo entonces la movilidad de los precios de las mercaderías y por ende las escalas de sueldos y salarios, que iban a la zaga de aquéllas. "...Quienes más sufrían con esta discrepancia eran los empleados que habían estado mejor pagados antes de la guerra, en especial los de nivel medio y alto. Esta extrema nivelación hacia abajo de los sueldos, que reducía a un número cada vez mayor de familias a un simple nivel de subsistencia, fue uno de los rasgos más notables de la inflación. Para 1923 las negociaciones de salarios, entre empleados y patrones, comenzaron a aumentar y a absorber una cantidad de tiempo mayor. Los salarios eran fijados, por nuevos contratos de semana en semana".

El interés de los préstamos llegó a niveles increíbles: "El 22% diario era tomado como una tasa razonable por los tribunales de noviembre de ese año...".

Todos imprimían billetes

La emisión de billetes, que había sido la causa inmediata del alza de los precios, iba ahora detrás de éstos. El Reichbank (banco emisor) no daba abasto y autorizó a emitir "dinero de emergencia" a los Estados federales, a las provincias, a las comunas y hasta las empresas privadas. El libro de Schacht proporciona datos pintorescos sobre la cantidad de personas, imprentas, máquinas impresoras y fábricas de papel ocupadas en esa producción de billetes.

"...Una consecuencia típica de la inflación, que apareció de golpe y tomó luego un carácter permanente fue lo que se denomino refugio en valores materiales. Nadie deseaba tener dinero en efectivo y todos compraban artículos, acciones, monedas extranjeras o cualquier otra cosa de valor estable. Esto contribuyó a un alza exagerada de los precios de los bienes, acciones y cotizaciones del cambio extranjero. La especulación en valores y acciones y en monedas de otros países se extendió hasta los círculos más pequeños de la población. El acaparamiento de mercaderías creó un aumento artificial de la demanda...".

Repudio del marco

Entre 1922 y 1923 se emitieron empréstitos, se contrataron hipotecas referidos a valores en centeno, coke, carbón, lignito, potasa y kilovatios.

En julio de 1923 comenzó el llamado "...repudio del marco que significaba el rechazo de la moneda por parte de los vendedores...). Los comerciantes minoristas empezaron a cerrar sus puertas a determinadas horas del día en días particulares de la semana; convirtiéndose la catástrofe de la moneda en la del alimento y de otros artículos que resultó peor que la de los peores períodos de la guerra (...) Diariamente ocurrían saqueos y disturbios (..)". Nunca, después de la primavera de 1919, había estado Alemania tan cerca del comunismo como en esas semanas.

La estabilización monetaria

En octubre de 1923 el gobierno decidió crear un Banco de Rentas con la función de emitir billetes ("marcos-renta"), que no eran medio de pago legal, pero cuyo valor se bastaba en el oro. El 12 de noviembre, Hjalmar Schacht, que hasta entonces era un banquero privado, fue nombrado interventor de Moneda del Reich, con derecho a dictaminar sobre toda medida que pudiera afectar a la moneda; en especial debía ocuparse de supervisar la introducción del marco - renta.

Estos nuevos billetes comenzaron a circular el 15 de noviembre de 1923, con gran aceptación. Schacht influyó para que el cambio oficial del dólar (y consguientemente del marco - renta) se elevará para aproximarse al valor que tenía en los mercados libres del exterior. Así, dicha cotización oficial, que en aquella fecha era de 630 mil millones de marcos por dólar, llegó a 4.2 billones el 20 de noviembre y allí se mantuvo. Esta última cotización equivalía a un billón de marcos - papel por un marco renta.

Se inicia el reajuste

Paralelamente se tomaron las siguientes medidas.

A partir del 22 de noviembre de 1923 el Reichsbank no aceptó más "dinero de emergencia" (o sea el emitido por entidades distintas del mismo banco) en pago, de divisas sobre todo. Y durante el año siguiente se fue retirando de circulación.

Equilibrio presupuestario a fines de 1923, terminando con el hasta entonces crónico déficit fiscal.

Restricción del crédito, primero desde noviembre de 1923 y luego más drásticamente desde abril de 1924.

Mientras tanto, en diciembre de 1923, Schacht había sido nombrado presidente del Reichsbank, lo que le permitió influir con más energía en el dictado y mantenimiento de las nuevas medidas que provocaron, como se esperaba, grandes protestas y resistencias.

Por cierto que no pocas empresas tuvieron que cerrar sus puertas, pero fueron en su mayoría, la que se habían multiplicado exageradamente como consecuencia del estímulo artifical provocado por la misma inflación. "...Arbitraria e irresponsable como la guerra misma, la inflación había reclamado su hecatombe. Interminables lágrimas, amargura y desesperación marcaron su final".

Recuperación monetaria y económica

En 1924, a poco de las medidas mencionadas, notáronse los primeros síntomas de recuperación. Ante la restricción del crédito comenzaron a circular las mercaderías y divisas acaparadas, ocasionando un paulatino desahogo en los respectivos mercados y el descenso de los precios. Las tasas de interés y las comisiones bancarias bajaron rápidamente. A mediados de ese año se empezaron a aflojar las restricciones crediticias (que duraron hasta setiembre de 1925). Aumentó la capitalización interna. Se liquidaron diversas instituciones de emergencia. Las exportaciones superaron a las importaciones. Fueron eliminadas restricciones al tráfico de monedas extranjeras (control de cambios, etc.). Aumentó el stock de oro y divisas.

Debe señalarse que a esta recuperación contribuyó también el Empréstito Internacional Dawes, por 800 millones de marcos oro que "...**proveyó el respaldo económico que la situación requería...**". Fue seguido por otros créditos externos.

El Reichbank fue a su vez reorganizado, disminuyendo la influencia estatal sobre él. Implantóse un nuevo signo monetario (reichmark) sobre base oro y comenzó el rescate de los marcos - renta, cuya emisión significó el primer paso hacia la estabilización de la moneda.

La inflación alemana y la nuestra

Comparando ambas, se notan imortantes diferencias tanto en sus causas como en la intensidad del proceso, mucho más graves las primeras y más agudo el segundo en Alemania que en la Argentina. Pero son muchas las semejanzas, típicas de una inflación galopante. Vertiginosa emisión de billetes; escasa eficacia de los controles de precios y de cambios; frecuentes y rápidas subas de precios (incluidos los intereses) y los salarios; el impacto mayor sobre la clase media, tendiendo a su proletarización; la especulación en bienes y monedas extranjeras; la escasez de mercaderías, etc.

¿Y en cuanto a los remedios? Alemania adoptó un conjunto de severas medidas, que significaron un fuerte "apretarse el cinturón". Nuestro país difícilmente superará la inflación sin imitar aquella austeridad.

Costo de vida en nuestro país

Año	Mes	Aumento % en 12 meses
1974	mayo	12,1
	junio	19,9
	julio	22,6
	agosto	23,9
	setiembre	27,4
	octubre	30,2
	noviembre	34,5
	diciembre	40,1
1975	enero	52,9
	febrero	57,5
	marzo	68,3
	abril	79,5
	mayo	80,5
	junio	110,5
	julio	177,3
	agosto	233,4
	setiembre	257,7
	octubre	292,2
	noviembre	310,1
	diciembre	334,8
1976	enero	360,4
	febrero	423,6

Inauguración de la Casa de la Cultura

Hoy a las 10, en San Martín, se realizará la ceremonia de inauguración de la Casa de la Cultura y Museo Histórico "Las Bóvedas", en el solar que perteneció al Libertador San Martín en Los Barriales y que fue declarado "lugar histórico" por decreto del 10 de diciembre de 1941, del Ministerio de Justicia e Instrucción Pública de la Nación.

El programa de actos es el siguiente: a las 10, concentración y recepción de autoridades, abanderados y pueblo en el Solar Histórico de Las Bóvedas; 10.10, izamiento de la bandera e. Himno Nacional, presentación de los efectivos militares al jefe de las tropas y desplazamiento de las banderas; 10.20, palabras alusivas a cargo de la directora de la escuela "Batalla de Maipú", señora Alicia López de Gasparoni; alocución del comisionado municipal de la comuna de San Martín, mayor Norberto López; 10.45, bendición de las instalaciones de la Casa de la Cultura y Museo Histórico; desfile y desconcentración.

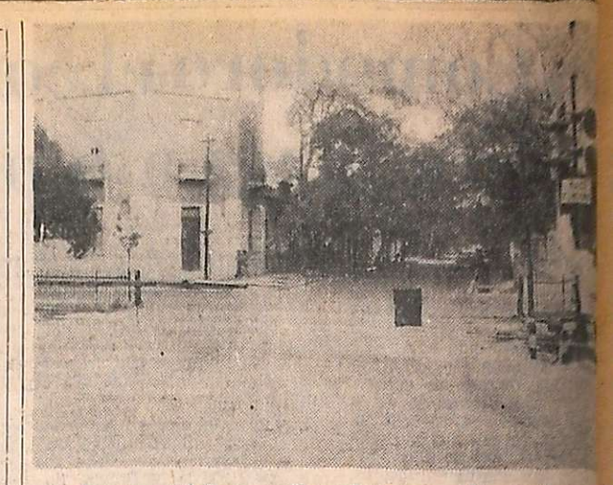

Barrera del ferrocarril en Belgrano y Montevideo.

Barreras que provocan duda

Desde hace muchos años, sucesivos gobiernos mendocinos consideraron que uno de los principales problemas que afecta la circulación de vehículos en la zona del Gran Mendoza es el trazado de la línea del Ferrocarril San Martín, que atraviesa casi el centro de la ciudad en dirección norte-sur. Muchas veces se habló del levantamiento de las vías y del traslado de la principal estación terminal de trenes con que cuenta la Provincia. Dificultades técnicas y financieras fueron postergando indefinidamente la solución del problema.

Ahora, y desde hace más de un año, a los inconvenientes tradicionalmente provocados por la presencia de la vía férrea se suman los derivados por la frecuente interrupción del paso de los vehículos por barreras que permanecen bajas en Belgrano y Montevideo y Belgrano y Espejo. Aparentemente, se trata de una molestia transitoria, pues de la lectura de algunos letreros se deduce que las viejas barreras serán sustituidas por otras de manejo automático. Pero, por razones ignoradas, las mejoras proyectados no se concretan, y los automovilistas están ya casi resignados a agregar algunas cuadras a sus recorridos habituales; es verdad que los cambios frecuentemente son difíciles, pero cuando el período de cambio se prolonga demasiado, los hombres —en este caso los automovilistas— no tienen ni la ventaja de actuar en la forma a la que ya se habían acostumbrado, ni la de disfrutar de las ventajas prometidas.

En lo que se refiere a las barreras aludidas, es difícil establecer si los trabajos ya realizados podrán significar progreso, o si constituyen síntoma de un retroceso.

Necrología

Dr. Domingo Palacios Balaguer. — Ha fallecido en esta capital, donde se hallaba dedicado hace 21 años a este profesional. Su deceso se produce a los 63 años de edad y enluta a conocidas y tradicionales familias de San Juan y Mendoza.

En San Juan se recibió de escribano público y agrimensor nacional. Desempeñó asimismo funciones como director de Vialidad Provincial y en el Consejo de Reconstrucción. Incursionó en la política y fue diputado provincial y más tarde de diputado constituyente.

Distinguía al doctor Palacios Balaguer, además de su honradez, una cultura superior e inteligencia poco común. Siempre acuciado por el afán de superar sus vastos conocimientos ingresó a la Facultad de Derecho a los 56 años de edad y en el breve plazo de dos años y medio obtuvo el título de abogado, a pesar de tener entonces una precaria salud.

El extinto estaba casado con la señora Blanca Rosa Montaña Ocampo y fue padre de tres hijos. Su hogar fue un ejemplo por la dedicación a los suyos. Dotado de una gran simpatía, poseía también un arraigado concepto de la amistad. Fue así como se rodeó de un numeroso círculo de amistades.

Arnaldo Moretti. — Ha fallecido en Mendoza el señor Arnaldo Moretti, una persona en la que el amor al prójimo, la bondad y el desinterés formaron virtudes y ejemplos de adhesión a los más altos valores humanos y espirituales le hicieron desempeñarse desde su juventud, en Acción Católica Argentina, en la que llegó a ser, más que eficaz dirigente y orador brillante, ejemplo vivo y testimonio convincente. En plena madurez siguió brindando su rica experiencia como secretario de la Junta Arquidiocesana de la Acción Católica.

Se desempeñó, entre otras funciones, como secretario del directorio de la Dirección de Vialidad, cargo en el que puso de manifiesto una conducta intachable y una honestidad a toda prueba, virtudes acompañadas por un trato cordial y generoso.

En suma, cumplió con humildad y total aceptación las enseñanzas de Cristo cuando dijo: "Quien quiera seguirme tome su cruz y sígame".

En el sepelio de los restos del señor Moretti, se puso de manifiesto el dolor que causó su fallecimiento.

Humberto Vitale. — SAN MARTIN. — Ha sido muy comentado el deceso del señor Humberto Vitale, acaecido a los 49 años de edad. Desaparece prematuramente cuando se encontraba en plenitud de sus facultades físicas e intelectuales. Pleno con su muerte este laborioso departamento a una figura que descolló en el comercio regional. Hombre múltiple, inteligente, culto, activo, brindó su esfuerzo en favor del progreso de la zona.

Era un enamorado de la música y así obtuvo un título de especialización que era su orgullo. Desempeñó el cargo de subadministrador y luego de administrador del Hospital Regional de San Martín.

Prestó su colaboración desinteresada en actividades culturales y deportivas e integró la comisión directiva del Club de Pesca "El Pelicano", del que fue socio fundador.

Hoy sus hijos son continuadores del comercio que fundara este hombre activo, que fue esposo y padre ejemplar. El duelo del sepelio de sus restos fue una expresiva y cálida demostración de afecto y dolor causada por su inesperada desaparición.

Entidades culturales

Mesa Redonda Panamericana. — Esta entidad realizará reunión el 7 a las 17, en Mitre 737. En la oportunidad se renovará la comisión directiva.

Los "túneles verdes de Mendoza". Calle típica de nuestra provincia, ornamentada con plátanos.

Reivindicación del plátano

Quizá haya llegado la hora de la reivindicación del castigado plátano, ornamentación de las calles de Mendoza, que llegó a ser la provincia de los túneles forestales. Para esa reivindicación, publicamos parte del trabajo presentado por el ingeniero agrónomo José B. Grosso Dutto, jefe del Departamento de Paseos, de la Dirección de Paseos Públicos de la Municipalidad de la Capital, a las "Segundas Jornadas Nacionales Informativas de Servicios Públicos Comunales en Metrópolis de Equilibrio", titulado precisamente "Reivindicación del plátano".

Quedan pocos

Dice en ese trabajo, entre otras cosas: "Tan sólo un mínimo porcentaje de la superficie de la provincia de Mendoza, se halla cultivada. Esa zona, influenciada por el riego artificial, ofrece un marcado contraste ecológico frente a las superficies circundantes, áridas y yermas, que sólo disponen de la escasísima humedad proporcionada por las exiguas precipitaciones pluviales. Esta área constituye un oasis creado por el hombre".

"Uno de los árboles que se destaca por su belleza ornamental, rapidez de crecimiento, sanidad, longevidad y por la densa sombra que proporciona, es el «plátano», árbol que con gran acierto de nuestros predecesores fue plantado desde fines del siglo pasado en caminos y calles de nuestra provincia".

"El plátano ha contribuido grandemente en Mendoza a crear un microclima al formar verdaderos «túneles de sombra», tan necesaria a nuestros radiantes y cálidos veranos. En la ciudad de Mendoza, integrando su famoso arbolado de calles, el plátano se encuentra en número algo superior a 4.000 ejemplares en la actualidad, después de soportar una larga campaña en contra de su existencia". En otra parte de este trabajo, aclara que debido a la prohibición de su cultivo, está condenado a desaparecer, precisamente cuando es el árbol que más se adapta para el clima de Mendoza, por reunir las características esenciales para ello, una de las cuales es ser de hojas caducas, es decir, que permite el paso del sol en invierno y no sufre los efectos del frío, como le sucede a los de hojas perennes.

Muy apreciado

"Es muy cultivado en todo el mundo por ser rústico y de rápido crecimiento", agrega el informe y en conversación con el ingeniero Grosso, nos enteramos que en un viaje realizado por Europa, lo ha visto en muchas ciudades y calles de aquellos países, en los que es protegido. "Se multiplica por medio de estacas y estacones, siendo los mejores los de ramas de dos años, con 4 - 5 yemas, debiendo plantarse desde el momento de la exfoliación hasta junio-julio".

"El Platanus acerifolia es muy decorativo por su copa cilíndrica y piramidal, con follaje verde - amarillento que junto con su corteza verde-cremosa, ofrecen atractivo aspecto, constituyendo una coloración clara que contrasta fuertemente con las vegetaciones vecinas, por lo general más oscuras"..., "su sombra, muy intensa, lo hacen recomendable para calles anchas y avenidas urbanas".

Su madera

Habla luego de estas consideraciones, sobre la bondad de su madera, de las técnica para su aprovechamiento y de que no es suficientemente utilizada en nuestro país, quizá por "desconocimiento de su valor industrial y a que las fuentes de madera son, por ahora, plantaciones ornamentales o protectoras. Estimamos que no existen otras causas que hayan frenado su mayor empleo".

"Su valor fundamental radica en el tipo de veteado que ofrece, según la formación en que se le corte, aspecto muy interesante en la elaboración de muebles. Es material de fácil trabajabilidad, ya sea con herramientas manuales como con máquinas. Se tornea y lamina también con facilidad. Logra buena terminación y un lustrado perfecto".

"En Inglaterra y en Francia es altamente apreciada e industrializada, usándose fundamentalmente con fines decorativos: muebles, revestimientos de habitaciones y vidrieras, gabinetes para aparatos radiofónicos, estuches, cofres, etc., pero es notablemente más usada bajo forma de chapas que de tablas".

"En Persia, donde este árbol es muy cultivado, la madera se emplea principalmente en carpintería (puertas, ventanas y pisos) y en tornería. En la zona húmeda de nuestro país se lo aprovecha en carrocerías, carpintería, sillería, parquets y mangos de herramientas. Una fábrica santiagueña de guitarras la utiliza en su construcción".

Arbol ideal

En otro capítulo destaca sus inconvenientes, que no son muchos. Dice: "El polen abundante en los meses de agosto y setiembre, los pelos estrellados que constituyen la pubescencia de sus hojas y la pelusa de los aquenios durante la dehiscencia invernal, pueden ocasionar lesiones en las mucosas de ojos y nariz, tanto en las personas como en los animales, y producir estados de alergia".

"El plátano reúne muchas condiciones para ser considerado un óptimo ejemplar vegetal destinado al arbolado de calles, especialmente anchas como son las de Mendoza, pudiéndose mencionar entre ellas: tronco desnudo y hojas caducas; copa alta formada a veces a elevadas alturas; rústico y de fácil reproducción; susceptible de poda; resistente a enfermedades, sin flores atrayentes ni frutos comestibles; sombra intensa, muy conveniente para el estío mendocino; larga vida en buen estado vegetativo; madera utilizable en carpintería".

Campaña adversa

De este subtítulo del mencionado trabajo, entresacamos algunos conceptos: "Por los inconvenientes apuntados en el apartado 7 (séptimo concepto transcripto precedentemente), en las últimas décadas se han desatado campañas y originado polémicas sobre la conveniencia o no de la erradicación de esta especie vegetal. Sin embargo, aportamos en su defensa sin temor a equivocarnos que son mayores los beneficios generales que suministra esta planta que las perturbaciones que puede originar.

"En primer lugar y previo a todo examen al respecto, deben recabarse las opiniones autorizadas de organismos médicos especializados, no sólo de la Argentina sino de importantes ciudades del mundo, donde existen calles arboladas con esta especie. Estas consultas se justifican ampliamente por cuanto en distintos congresos médicos celebrados en el país y en cuyos temarios se ha considerado el origen de la alergia, no se ha llegado a ninguna conclusión sobre el plátano".

La salud

"Al respecto, existen causas más importantes que afectan a la salud general de la población, como son la polución del aire a través del polvo y gases de combustión de motores, hornos y calderas, y la proliferación de ruidos del tránsito que desencadenan serias afecciones del sistema nervioso, males para los que las masas arbóreas de denso follaje (como el del plátano), actúan como verdaderos filtros de protección. Su importancia en tal sentido, al igual que la conveniencia de aumentar los espacios verdes en las ciudades con plantación de árboles, fue destacada por investigadores alemanes en el Congreso Forestal Mundial convocado en Madrid en 1966".

Hay que salvarlo

"Como antecedente conviene citar, por su antigüedad, lo que dice Pucci, (Pucci, Amgiolo, Enciclopedia Orticola Ilustrata, 2da. edición, vol. 2º, Milán 1915) "Se ha discutido ampliamente sobre la cuestión higiénica con motivo de la irritación producida por los pelos de que está provista esta planta en los brotes jóvenes y si su plantación en la ciudad podía constituir un peligro para la higiene pública. Este gran peligro no existe y solamente tales pelos pueden provocar una irritación de los bronquios y quizá la tos pero no ocasionan una enfermedad y mucho menos la muerte. Es dable observar que los pelos son mucho menos numerosos en las plantas adultas en las cuales, siendo también altas, los pelos son llevados lejos por el viento y no descienden a la tierra para afectar a los transeúntes".

Conclusiones

Termina el informe con estas conclusiones: "1) Que al estar prohibida la implantación de nuevos plátanos en la ciudad de Mendoza, en un plazo más o menos breve desaparecerá totalmente esta especie vegetal, que será remplazada por otra; 2) Que debe demostrarse fehacientemente su acción desencadenante de estados alérgicos o hacerse eco de versiones antijadizas y comparar con otros árboles y elementos que también son causa de esos inconvenientes; 3) Que es necesario establecer una evaluación del número de personas afectadas, pues el índice o porcentaje podría ser tan bajo, que desmerecería la gravedad del problema frente a otros agentes alérgicos; 4) Que el plátano ofrece ventajas que inconveniente ni por lo que merece un estudio profundo y, probablemente la reivindicación ante las campañas destructoras de que ha sido objeto".

El control de material de multiplicación de la viña

El informe, cuya primera parte hemos dado a conocer en fecha reciente, sobre la producción de materiales de multiplicación de la viña en Francia, señala que durante largo tiempo la actividad de los viveristas y viticultores era ejercida sin ninguna organización ni control. Antes de la segunda guerra mundial, altas personalidades de la viticultura habían llamado la atención sobre esta laguna. Hubo que esperar hasta 1944 para que un control de la producción de estacas y plantas de viñas pudiera ser organizada bajo la dirección del profesor Branas.

El control tuvo por objeto: evitar la propagación de enfermedades de la viña, transmisibles en el curso de la multiplicación vegetativa y especialmente la degeneración infecciosa; oponerse a las sustituciones varietales; orientar la producción de plantas hacia los cepajes cuya multiplicación apareceria deseable y efectuar de una manera global todos los trabajos de selección y de control tendientes a la disminución de los cepajes. La selección masal y clonal de los principales portainjertos y cepas fue realizada en conexión con la cátedra de viticultura de la Escuela Nacional Superior Agronómica de Montpellier.

Instituto de Vinos de Consumo

En 1953, fuera de la importante reforma que ha definido una nueva política de saneamiento y orientación de la producción vitícola francesa, ha sido creado un Instituto de Vinos de Consumo Corriente dependiente del Ministerio de Agricultura y encargado de la aplicación de diversas disposiciones legislativas y reglamentarias: control de encepado, catastro vitícola, organización del mercado de vinos de consumo corriente. Este instituto ha recibido por misión asegurar el control y la disminución de la producción de materiales de multiplicación vegetativa de la viña. En principio esta producción queda del dominio de la iniciativa privada, ejerciéndose un control del Estado por intermedio del referido organismo. Toda persona que desee producir y comercializar materiales de multiplicación de la viña, debe ser aceptada por el Ministerio de Agricultura y desarrollo rural. Esta aprobación, subordinada a la justificación de conocimientos técnicos suficientes y a la disposición de medios materiales apropiados, está concretada por el librado de una carta de control renovada cada año luego del pago de un canon que contribuye a las finanzas del I.V.C.C.

La aplicación de medidas de selección y control ha tenido por resultado una disminución considerable de los materiales de multiplicación. Pero para progresar es conveniente ir más lejos y si es posible uniformar las condiciones de producción de los diferentes países.

El caso francés

Actualmente, y como para las otras producciones, los materiales de multiplicación vegetativa de la viña hacen el objeto de una reglamentación comunitaria europea. Una directiva del Consejo de Comunidades Europeas de 1968, que ha sufrido algunas modificaciones de detalle en marzo de 1971, para los países miembros, reglamenta la comercialización de materiales de multiplicación vegetativa de la viña. En lo que concierne a Francia algunas de estas reglas están siendo aplicadas desde 1964. Esta publicación de nuevos textos reglamentarios, de inspiración europea, marca verdaderamente una orientación nueva de la producción de materiales de multiplicación vegetativa de la viña en Francia y el principio de la selección clonal, siendo en adelante el fundamento de esta producción. El objetivo fundamental de la reglamentación comunitaria es en la perspectiva de intercambios acrecentados, de armonizar las reglas de producción y el sistema de control y de certificación referente a materiales de multiplicación de la viña.

Concepto europeo

La directiva europea tiene esencialmente por objeto determinar las condiciones de las cuales los materiales producidos por los estados miembros del interior de la Comunidad, pueden ser comercializados en el marco del MCE. No concierne a los materiales de multiplicación producidos en los países independientes de la comunidad, que hacen al objeto de una negociación distinta y cuyo destino será reglamentado separadamente con posterioridad. La importación de sarmientos y plantas de viñas originarias y provenientes de países independientes de la Comunidad, está por otra parte prohibida sobre territorio aduanero francés, salvo derogación acordada por el ministro de Agricultura y de Desarrollo Rural. No son a partir del momento admitidos a la comercialización en el interior de la Comunidad, más que los materiales que, producidos bajo el control de un servicio oficial, ofrecen una garantía de pureza varietal, un buen estado sanitario y normas técnicas satisfactorias.

La directiva distingue tres categorías de materiales: 1º material de multiplicación de base, de origen clonal, producido bajo la responsabilidad de un productor especializado, según las reglas de la selección conservadora en lo que concierne a la variedad y que es destinada sobre todo a la plantación de viñedos madres.

2º La directiva ha precisado que en los cultivos destinados a la producción de materiales de multiplicación de base, las virosis nocivas, notablemente la "court-noué" y el enrulamiento, deben ser eliminados. Es por esta razón que en Francia los clones son sometidos a una aprobación previa a toda multiplicación, estando este examen subordinado a la verificación de la ausencia de virosis peligrosas.

3º El material de multiplicación calificado "certificado" proveniendo directamente de la multiplicación del material de base por los cuidados de los viveristas vitícolas. El material de multiplicación denominado "standard" que, seleccionado siguiendo las modalidades de la selección masal y siempre bajo control oficial, presenta características técnicas determinadas y que corresponde a nuestro material de uso corriente y comprende los sarmientos y plantas "seleccionadas clase selecta" que constituye la mejor parte de los materiales standard. Este material standard está llamado a desaparecer, puesto que la producción de los materiales certificados será suficiente para cubrir todas las necesidades.

Es la selección clonal genética y sanitaria que en el futuro está en el fundamento de la producción de materiales de multiplicación vegetativa de la viña, pero su generalización pone un cierto número de problemas de orden práctico.

Iniciación de las clases en dos facultades

Hoy comienzan las actividades en dos establecimientos educacionales: la facultad de Ciencias Empresariales de la Universidad Católica de Cuyo, y la facultad Técnológica de Enología e Industria Frutihortícola "Don Bosco", de Rodeo del Medio.

En la facultad de Ciencias Empresariales, los cursos, en las tres carreras, comenzarán a las 19.30. En la otra facultad, el acto de apertura se llevará a cabo a las 17, debiendo profesores y alumnos encontrarse media hora antes en el establecimiento.

La plaza que se construyó en previsión de terremotos

Eucaliptus de 100 años, uno de los primeros árboles que tuvo la plaza Independencia.

La plaza Independencia es uno de los lugares verdes de nuestra ciudad cuyo destino ha estado sometido a diversas orientaciones, de modo tal que nunca fue esencialmente plaza, ni lo que sus creadores proyectaron; tampoco fue convertida en edificio público como se empezó a hacer, pero de algún modo es todo eso a la vez.

Es un paseo público, uno de los más importantes y hermosos de la provincia, sino el mejor, pero lamentablemente funcionan en él dos organismos oficiales, cuya ubicación debiera ser otra, al margen de que sus instalaciones destinadas por fin a paseo público, deben ser erradicadas. Pero prescindiendo de ellos, olvidándose de que están allí abajo, en el subsuelo de esa gran explanada (tan útil para el recreo, retretas, reuniones, espectáculos vivos, oficios religiosos de masas, etc.), el conjunto es sin duda un paseo distinto y enorgullece a los mendocinos.

La idea de hacer esta plaza, fue dotar a la ciudad de Mendoza de un gran espacio que protegiera a la población de los terremotos, de suerte que pudiera refugiarse en ella, sin quedar expuestos a los derrumbes, los habitantes de sus alrededores. Siempre pensando en los terremotos, fue complementada estratégicamente por cuatro amplias avenidas, que contribuirían a la protección de las personas, acudiendo a ellas en ocasión de los siniestros mencionados. Por supuesto que ahora las cosas han cambiado, porque los altos edificios ya no permiten que las antiguas avenidas salvavidas cumplan el objetivo primordial para el cual fueron proyectadas.

Esas cuatro anchas avenidas trazadas para dar espacios libres y complemento de la plaza, fueron Godoy Cruz, Las Heras, Sarmiento y Colón. Y esto se hizo porque la plaza Independencia nació pocos años después del terremoto de 1861: se empezó a construir en 1870 y quedó forestada en 1874. Su ubicación originó un amplio debate entre los ediles, para acordar un lugar incuestionable donde sería trazada, y teniendo en cuenta que debería ocupar cuatro manzanas y estar en el centro de la ciudad. Se eligió la chacra de San Nicolás.

En uno de los costados, el Sur, se construyó la Casa de Gobierno (que desapareció ya); el edificio de la Policía de Mendoza (del que aún queda casi la mitad de su edificación en su actual ubicación, Patricias Mendocinas, Mitre y Montevideo) y los Tribunales (también demolidos).

Arboles centenarios

Donde está actualmente el Plaza Hotel, se construyó el edificio de la Penitenciaría, zona considerada extramuros de la ciudad y con estos edificios públicos, se quiso también extender la zona urbana hacia el Oeste. Un dato curioso (que también nos suministra nuestro informante, el ingeniero José Grosso Dutto, jefe del Departamento Paseos de la Dirección de Paseos Públicos de la Comuna capitalina), es que la plaza Independiencia fue rodeada con una artística balaustrada y una avenida de circunvalación. Esta balaustrada o cerco, tenía sus correspondientes accesos a la plaza, la que además, fue dotada de caminos sinuosos por entre la arboleda, que servían de paseos. Aún quedan algunos árboles de esa época, que marcan el recorrido de esas sendas.

El motivo de esta nota, sin embargo, no es hacer historia sino hablar de la actual plaza, pero no podemos dejar de mencionar todos estos antecedentes y algunos otros. Por ejemplo, que la avenida de circunvalación fue bordeada con casuarinas, de las que aún se conservan algunas y que ya tienen 100 años de vida. La arboleda fue radicada de modo que quedaran grupos de árboles distribuidos armónicamente, y por eso es que aún pueden verse algunos de esos grupos, entre la vegetación actual, lo que no es un capricho ni una casualidad. De aquella primitiva arboleda, quedan todavía algún aguaribay, un eucalipto y algunas tipas, todos con más de 100 años de edad.

¿Y la fuente de hierro?

El trazado antiguo contenía un camino que llevaba a una plataforma, destinada a reuniones, retretas, paseo, etc., que tenía a un costado un lago rectangular, atractivo de la época, dotado de pequeños botes para la distracción de niños hasta 10 años.

En 1886, durante la gobernación del coronel Rufino Ortega, el intendente doctor Carlos Lagomaggiore eliminó el lago, por temor de las inundaciones, pues cuando éstas se producían servía de receptáculo de las aguas y se convertía en un peligro para la población.

En lugar del lago instaló una fuente de hierro denominada "Fuente de los cinco continentes", que un día fue retirada de allí. Es la que actualmente está instalada en la plaza de Maipú.

La forestación originaria se hizo con árboles traídos de algunos países de Europa y de los Estados Unidos. Fueron casuarinas, palmeras, tipas y aguaribay. También se plantaron acacias "visco", que bordearían los sinuosos caminos.

Durante la gobernación del doctor Lencinas se proyectó instalar en el centro del paseo la Casa de Gobierno y hasta se llegó a construir los cimientos. El proyecto no prosperó y las obras se paralizaron, volando con explosivos toda esa estructura en 1937.

Remodelación

Eue encargado de remodelar este paseo público, el arquitecto Daniel Ramos Correa, quien le dio la fisonomía actual. Este profesional tuvo la atinada idea de respetar los viejos ejemplares, los centenarios aguaribay, tipas y eucaliptos de la primera forestación. Por eso se ven algunos en los sectores embaldosados, pero con canteros que les sirven de adorno y tal parece que hubieran sido plantados exprofeso, durante la remodelación.

Estos trabajos los hizo con tal respeto por dichos ejemplares, que quedaron entre ejemplares más jóvenes y agrupados estratégicamente en toda el área. Se trazaron las escalinatas, amplias veredas, cercos, etc., como un espacio destinado expresamente para juegos infantiles, el que además de estos elementos, tiene tres terrazas en semicírculo con césped.

El espejo de agua fue transformado de rectangular a semicircular, con el panal y juegos de agua con luces de colores. También le hizo otro espejo de agua, rectangular pero más pequeño, frente al colegio Agustín Alvarez, pero razones técnicas del momento obligan a tenerlo sin agua. Sirve ahora de paso a los transeúntes. (El descuido de algunas personas, lo convirtió en foco de malos olores al arrojar residuos, basuras, papeles, etc).

Otros agregados

Aprovechando la explanada antigua, se construyó el edificio que ocupa actualmente el Museo Cornelio Moyano y el miniteatro, que se llamó Ricardo Milán (ahora Julio Quintanilla). La plaza tiene una superficie de 5 Hs. y 800 mt. y se le incorporaron pinos y araucarias que ya tienen 40 años: álamos plateados, ligustro disciplinado, (verde y amarillo); canteros que tienen de 4.000 a 7.000 plantas de flores, (algunos de varios colores). Uno, reciente, tiene 4.000 plantas de lino azul y rojo. Continuamente el paseo tiene 30.000 plantas de flores, remplazadas cada temporada.

El escudo de luces, estaba antes en los portones del Parque General San Martín y tiene 3.200 focos. Sólo se enciende para rendir homenaje a personalidades que visitan Mendoza, y en el decreto de honores, un artículo establece su iluminación (sólo se enciende por decreto). El eucalipto que está en la esquina de Chile y Rivadavia, fue de los primeros árboles plantados y tiene más de 100 años, un diámetro inferior de casi 2 metros y una circunferencia de casi 6 metros.

Hasta hace poco enfrente de éste había otro similar, pero fue quemado por personas anónimas, quizá involutariamente, al hacer fuego al pie, y hubo que erradicarlo porque corría peligro de caer.

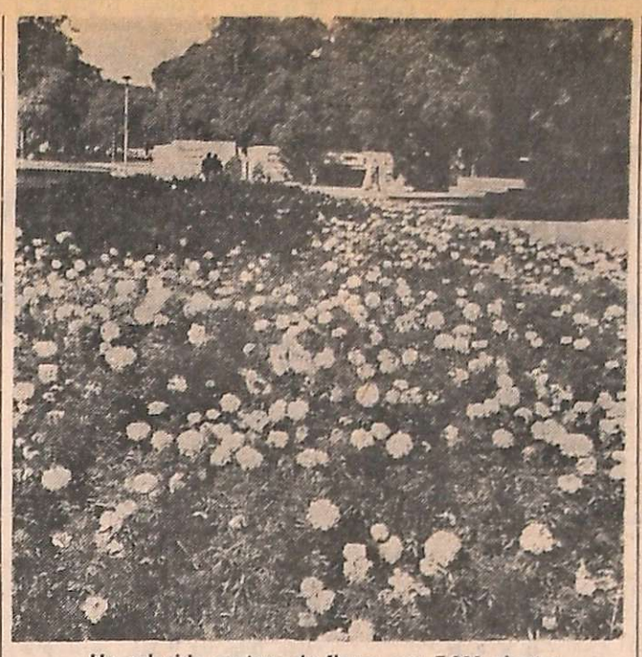

Un colorido cantero de flores, con 7.000 plantas.

Uno de los paseos interiores de la plaza.

Fue postergada una muestra

La muestra de artes visuales auspiciada por la Dirección de Cultura, ha sido diferida para el viernes a las 20, en el Plaza Hotel, oportunidad en que será habilitada, informaron anoche sus organizadores.

Asimismo se reiteró a pintores, escultores y fotógrafos invitación para que presenten sus obras para la exposición antes del viernes, en el horario de 18.30 a 21.

DIBUJO TÉCNICO
SABADOS DE TARDE
ESPECIALIDAD EN DIBUJO MECANICO Y ARQUITECTONICO
CERTIFICADO VALIDEZ INTERNACIONAL EN 16 MESES
alda pub. INTEGRAL INSTITUTO DE ENSEÑANZA
Inscr. Minist. de Educ. y Just. de la Nac. Ley 13047 Art. 2º inc. C.
Informes e Inscripción: de lunes a viernes 17,30 a 22 hs.
COLEGIO SAN LUIS GONZAGA - COLON 93 - MENDOZA.

SUSCRIBA
LETRAS DE TESORERIA DE LA NACION
En las licitaciones públicas que se efectuarán los días
7 y 21 de abril a las 13
LIBRES DE TODO GASTO
● RENDIMIENTOS: Atractivos por su corto plazo.
● FRANQUICIAS IMPOSITIVAS: Exentas de impuestos.
● LIQUIDEZ: De fácil transferencia y negociables en los mercados de valores.
● MONTOS: Mínimos de $ 1.000
● PLAZOS: De 15 días a un año.
● COBRO: En el Banco Central de la República Argentina o depósito en cuenta bancaria como si fuera un cheque.
Consulte a los bancos, otras entidades financieras autorizadas, agentes de Bolsa o al
BANCO CENTRAL DE LA REPUBLICA ARGENTINA
AGENTE FINANCIERO DEL ESTADO NACIONAL

Actividad educacional

Educación Física. — La inspectora técnica de la sección "C" de Maipú y Luján, convoca a los directores de las escuelas de Maipú, a una reunión que se hará mañana a las 9 en el local de la escuela Nº 151 "Justo José de Urquiza", y a los de Luján, para el miércoles a la misma hora en la escuela Nº 201 "Comandante Torres".

Educación Musical. — La inspectora técnica de la sección "C" se reunirá con los directivos de las escuelas de su jurisdicción, de acuerdo con el siguiente detalle: mañana, a las 10, en el local de la escuela Nº 201 "Comandante Torres", de Luján; pasado mañana a las 10, en la escuela Nº 100 "Guillermo Cano", con docentes de Lavalle y Guaymallén; el 8, a las 10, en la escuela Nº 151 "Justo José de Urquiza", de Maipú; y el 9, a las 10, en el local de la escuela Nº 351 "Vicente López y Planes", con docentes de Tunuyán y San Carlos.

Escuela Nacional de Educación Técnica Nº 1, Rivadavia. — Notificó a los docentes inscriptos para interinatos y suplencias que hoy, a las 15, se ofrecerá un cargo de preceptor, turno mañana y dos cargos de maestro de enseñanza práctica, turnos mañana y tarde.

Escuela Nº 9 "Patricias Mendocinas". — Se ofrecerá hoy, a las 10, un remplazo de Educación Física a las aspirantes inscriptas en la Mesa Calificadora de Méritos.

Reemplazos. — Hoy se ofrecerán suplencias en los siguientes establecimientos educacionales.

—Escuela Nº 3 N, "Tambor de Tacuarí", a las 20.30, para maestra de música.

—Escuela Nº 211 "Pedro José Videla", de Luján, a las 10, dos cargos de enseñanza común.

—Escuela Nº 265 "Moisés Lucero", de Alto Verde, Junín a las 11, para maestra jardinera.

—Escuela Nº 168 "José A. de Ozamis", de Maipú, a las 9.30, para maestra de enseñanza común, desde 12,770 puntos.

—Escuela Nº 157 "Lisandro Aguirre" de Maipú, a las 13, maestra de enseñanza común, turno tarde, desde 16,50 puntos.

—Escuela Nº 223 "Ramón César Novero", de Ugarteche, Luján, a las 11.30, en la sede de inspección, escuela Juan José Paso, desde 11,950 puntos.

—Escuela Nº 125 "Coronel Casimiro Recuero", de El Borbollón, Las Heras, a las 14, desde 18,885 puntos en orden decreciente.

—Escuela Nº 146 "Emilia Mingo de Armanini", de Las Heras, a las 10, suplencia turno mañana, enseñanza común, desde 16,487 puntos.

—Escuela Nº 357 "Doctor Ventura Gallegos", de Tunuyán, a las 13.30 para maestra de enseñanza común, desde 25.485 puntos.

—Escuela Nº 404 "Lucila Barrionuevo de Bombal", de Tupungato, para maestra de enseñanza común, a las 11.

—Escuela Nacional Nº 12 de Tunuyán, a las 13, cargo de maestro de grado y de jardín de infantes para las escuelas Nº 12 y 210.

—Escuela Nº 222 "Coronel Manuel Dorrego", de El Carrizal, Luján, a las 9, para maestra de enseñanza común, en el local de la escuela Nº 202 "Juan José Paso", a partir del máximo puntaje.

—Escuela Nº 170 "Miguel de Unamuno", Rodeo del Medio, a las 13.30, para maestra de enseñanza común.

Escuela BT 8, de Junín. — Mañana a las 11 se ofrecerán las siguientes horas-cátedra: dos horas de higiene y sistema nervioso, de 4º año; seis horas de matemáticas de 2º año; y cinco horas de castellano de 1º año.

Asumió el comisionado militar de San Carlos

SAN CARLOS. — En la casa municipal asumió sus funciones el comisionado militar, sargento ayudante Armando Serafín Salaceta quien fue puesto en el cargo por el mayor Rubén E. Paz, jefe de la subárea 3314 y a la vez jefe de la Compañía 141 de Telecomunicaciones de Campo los Andes.

Estuvieron presentes, además, el segundo jefe de la compañía 141, capitán Vicente Navarro; el comisionado municipal saliente, señor Juan E. Guiñazú; el subcomisionado Manuel A. Villarreal; jefes de departamentos de la Municipalidad personal de la comuna, vecinos e invitados especiales.

Previo al acto de puesta en funciones, habló el mayor Paz quien requirió de todo el personal comunal la máxima colaboración "en este período de reorganización nacional en la que está empeñada la Junta Militar".

Posteriormente se refirió a la personalidad del sargento ayudante Salaceta.

Tras la lectura del acta, ya en posesión de su cargo, habló el sargento ayudante Salaceta quien expresó que "asumo esta importante responsabilidad con la seriedad y firmeza con que los soldados estamos acostumbrados a recibir las misiones de servicio, en un ambiente nuevo para nuestro sistema de vida".

Al finalizar dijo que "la consigna en adelante, será "trabajar". El país necesita trabajo y nosotros, desde este punto, se lo daremos".

En la ocasión también asumió el nuevo secretario municipal, suboficial mayor (RE). Raúl Alvarez.

Sargento ayudante Armando Serafín Salaceta

El nuevo comisionado nació en la ciudad de Mendoza el 24 de octubre de 1935. Sus estudios primarios y secundarios los cursó en Mendoza. Su primer destino, en 1955 fue, el Batallón de Comunicaciones Motorizado de Montaña 8, con asiento en Mendoza. En 1957 pasó a la Compañía de Telecomunicaciones 141 e intervino en la construcción de la línea telegráfica-telefónica Cañada Verde-Italó (Cba). En 1961 fue destinado al Centro de Comunicaciones con asiento en Campo de Mayo. En 1962 pasó al Comando Vº Cuerpo de Ejército como auxiliar del señor comandante de Comunicaciones del mencionado Comando, con base en Bahía Blanca. En el año 1963 se lo destinó al Batallón de Comunicaciones 181 de Bahía Blanca, participando en la experiencia radioeléctrica con equipo M.R.C. 5 teletipizado en la zona de Comodoro Rivadavia y Neuquén. Pasa en 1964 a la Compañía de Telecomunicaciones 141 de la ciudad de Mendoza. En 1961 intervino en la construcción de la línea telefónica Villa Dolores-Merlo, provincia de Córdoba. En 1969 participó en la construcción de la línea telegráfica Andalgalá-Belén (Catamarca). En 1971, realiza el Curso de "Operación y Mantenimiento", Primer Escalón, del Equipo AN-GRC 10, en la Escuela de Comunicaciones, Campo de Mayo, Buenos Aires. Actualmente se desempeña en la Compañía de Telecomunicaciones 141 con asiento en Campo los Andes Mendoza.

CEFERINO NAMUNCURA
CONOZCA Y CUMPLA SU PROMESA, VISITANDO
SAN RAFAEL BOWEN - REALICO - SANTA ROSA
BAHIA BLANCA (HOTEL) - FORTIN MERCEDES
PEDRO LURO - LAGUNA LA SALADA
SALIDAS: 7-5-76 - REGRESO 10-5-76
INFORMES Y RESERVAS TURISMO LA CUMBRE
Las Heras 559 - Ciudad Mendoza - Tel. 218512 - 251100

Con los nuevos Ascensores Sistematizados, Otis tomó la medida justa y necesaria en materia de economía.

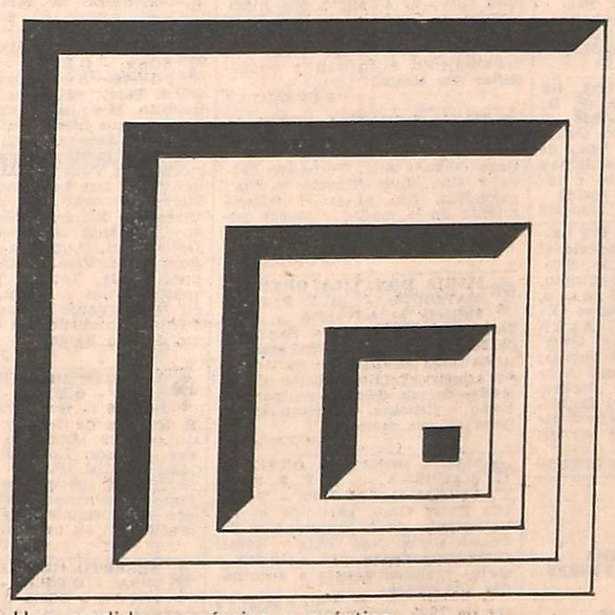

Una medida económica y práctica.
Necesaria en los presupuestos de hoy.
Y que facilite los cálculos de proyecto.
Porque los Ascensores Sistematizados Otis están fabricados con medidas funcionales y con flexibilidad modular, que permite realizar en los equipos básicos, distintas combinaciones para obtener una gran variedad de opciones adicionales.
Otis cuenta con la única planta del país capacitada para fabricarlos integralmente, pieza por pieza.
Con los nuevos Ascensores Sistematizados, Otis demuestra la capacidad, la tecnología y los controles de calidad que la distinguen en todo el mundo, desde hace más de 123 años.

LA-421 A, el primero de la nueva línea
● Capacidad: 4 personas.
● Velocidad: 45 m/min.
● Hasta 14 paradas.
● Maniobra automática individual.
● Control a resistencias.
● Cabina de gran belleza funcional.
● Medidas del pasadizo: 1,40 x 1,35 m.
● Garantía por un año.
● Service de mantenimiento Otis en todo el país.

Opciones adicionales
● Maniobra colectiva descendente.
● Maniobra colectiva descendente duplex, para funcionamiento en batería.
● Interconexión para funcionamiento automático, en batería.
● Puertas exteriores metálicas de hoja, con marco.
● Indicadores de piso exteriores.
● Atrayente selección de colores en laminados plásticos.

Sistematizados® Otis
LA MEDIDA JUSTA Y NECESARIA
Ventas: Av. Figueroa Alcorta 3415 - Tel. 72-4137/2167/2461/0810 - 71-3809 - Cap. Fed. - Planta: Uruguay y Acceso Norte - VICTORIA - Tel. 744-4060/69 - Pcia. de Buenos Aires - Sucursal en Mendoza: Gutiérrez 341, Tel. 216555 - Técnico Residente en: San Juan: Mendoza 1553, Rawson, Tel. 23138, Codigo 172.
AFS

CASA FLORES "Villa Nueva"
BOSCHIN HNOS. S.R.L. SEPELIOS
BRA. DE LOS ANDES 4189 - TEL. 280428

AVISOS FUNEBRES

SEPELIOS

✝ **FRANCISCO JAVIER NOGUERA**
Q. E. P. D.
Falleció el 4-IV-1976
C. A. S. R. y B. P.

Su desconsolada esposa: Emilia Gobbi; sus hijos: Adolfo, Oscar, Norma y Rubén; su hija política: Elsa Urgueño; sus futuros hijos políticos: Gerardo Birkenfield y Miriam Cruz; sus nietos: Marcelo y Javier; sus hermanos: Pablo, Carmen, Inés, Juan Carlos; sus hermanos políticos: Domingo Frede:, Cristina Acre, Antonia Frassón, Amelia y Luisa Gobbi y Francisco Rufino Cruz y demás familiares, participan su fallecimiento e invitan al sepelio de sus restos al cementerio de Maipú, hoy a las 10.30 hs. Casa mortuoria: Calle 4, Manzana B, casa 25, Barrio San Eduardo, Luzuriaga, Maipú. - Servicio: Cocheria Timonieri, Calderón y López. Maipú.
5|4|F|58561|5|4

✝ **FRANCISCO JAVIER NOGUERA.** - Q.E.P.D. - Falleció el 4-IV-1976. - C.A.S.R y B.P. Su hermana: Inés Noguera, Domingo Fredes, María Inés Fredes, Daniel Fredes, Estela de Fredes y Carolina Fredes, participan con profundo dolor la irreparable pérdida de su hermano y tio e invitan al sepelio de sus restos.
5|4|F|58564|5|4

✝ **FRANCISCO NOGUERA.** - Q.E.P.D. - Falleció el 4-IV-1976. - Su hermana política: Amelia Yolanda Gobbi; esposo: Néstor Constanzo; sobrinos: Nilda y Gladys; sobrinos políticos: Angel Rosatto y Ramón Gómes, participan con profundo pesar su fallecimiento e invitan al sepelio de sus restos.
5|4|F|57159|5|4

✝ **FRANCISCO JAVIER NOGUERA.** - Q.E.P.D. - Falleció el 4-IV-1976. - C.A.S.R y BP Su hermana: Carmen Noguera Vda. de Sombra y sus hijos: Olga e Ignacio y sus sobrinitos, participan con profundo dolor su irreparable pérdida e invitan al sepelio de sus restos.
5|4|F|58562|5|4

✝ **FRANCISCO JAVIER NOGUERA.** - Q.E.P.D. - Falleció el 4-IV-1976. - C.A.S.R y BP Su hermano: Pablo Noguera, participa con profundo dolor su fallecimiento e invita al sepelio de sus restos.
5|4|F|58562|5|4

✝ **FRANCISCO JAVIER NOGUERA.** - Q.E.P.D. - Falleció el 4-IV-1976. - C.A.S.R y B.P. Su hermano: Juan Carlos Noguera y Sra.; sus sobrinos: Carlos Pedro Noguera y Sra. y Liliana María Noguera, participan con hondo pesar su fallecimiento e invitan al sepelio de sus restos.
5|4|F|58562|5|4

✝ **FRANCISCO JAVIER NOGUERA.** - Q.E.P.D. - Falleció el 4-IV-1976. - C.A.S.R y BP Amelia Gobbi de Spegni, Genoveva Spegni de Vivares y Angel Vivares, participan con profundo dolor el fallecimiento de su querido y apreciado sobrino, ahijado y primo y ruegan una oración por el eterno descanso de su alma.
5|4|F|58557|5|4

✝ **FRANCISCO JAVIER NOGUERA.** - Q.E.P.D. - Falleció el 4-IV-1976. - C.A.S.R y BP Su futuro hijo político: Gerardo Birkenfield y flia., participan con profundo dolor su fallecimiento e invitan al sepelio de sus restos hoy, a las 11 hs., al cementerio de Buen Orden. Casa mortuoria: Manzana 27 A Lote 19 Barrio San Pedro, San Martín. Servicio: Cocheria Juan Alarcón, e hijos, Junín.
5|4|F|58563|5|4

✝ **FRANCISCO JAVIER NOGUERA.** - Q.E.P.D. - Falleció el 4-IV-1976. - C.A.S.R y BP Ferreteria "Ojeda", de Villa Nueva, Guaymallén, participa con profundo dolor su fallecimiento e invita al sepelio de sus restos.
5|4|F|58548|5|4

✝ **FRANCISCO JAVIER NOGUERA.** - Q.E.P.D. - Falleció el 4-IV-1976. - C.A.S.R y BP Los vecinos de la Sra. Carmen Noguera de Sombra: César Menghini, Leonilde M. de Galdeano, Sebastián Olivieri, Rosa C. Vda. de Irrera, Carmelo Irrera, Anselmo Demarchi, Basilio Irrera, Ernesto Rodriguez, Antonio Irrera, César Villarreal, Julio Gallardo, Humberto Federici, Abdala Yassuff y sus respectivas flias, participan el fallecimiento de su hermano Francisco Noguera e invitan al sepelio de sus restos
5|4|F|58g62|5|4

✝ **ELBA VILLARREAL DE CHAVERO**
Q. E. P. D.
Falleció el 3-IV-1976

Su esposo: Delfor Chavero; sus hijos: Daniel Mauricio, Osvaldo Raúl y Adriana Beatriz; sus hermanos: Pedro, Juan Carlos, Jorge Enrique y Emma; sus hermanos políticos: Beatriz Vázquez, María Morón Amelia Garleto, Silvestre Fernández, Catalina Conti, Alfredo Rosas, Ricardo Martínez, Oscar Mario, Edith y Mirta Chavero, sobrinos y demás familiares, participan su fallecimiento e invitan al sepelio de sus restos hoy, a las 11 hs., al cementerio de Buen Orden. Casa mortuoria: Manzana 27 A Lote 19 Barrio San Pedro, San Martín. Servicio: Cocheria Juan Alarcón, e hijos, Junín.
5|4|F|58563|5|4

✝ **ELBA VILLARREAL DE CHAVERO (Cuca).** - Q. E. P. D. - Falleció el 3-IV-1976. - Su hermano Pedro Raúl, su cuñada Chiquita, sus sobrinas Verónica y Mariana, participan con pesar su fallecimeinto e invitan al sepelio de sus restos.
5|4|F|58552|5|4

✝ **ELBA VILLARREAL DE CHAVERO (Cuca).** - Q. E. P. D. - Falleció el 3-IV-1976. - Sus tios y tios políticos Juan Negri y Valentina Sosa, José Negri y María Guarise, Eduardo Negri y María Benedetti, Pedro Negri y Elisa Inés Guarise, Teresa Negri y Manuel Clavijo, participan con pesar su fallecimiento e invitan al sepelio de sus restos.
5|4|F|58552|5|4

✝ **ELBA VILLARREAL DE CHAVERO (Cuca).** - Q. E. P. D. - Falleció el 3-IV-1976. - Sus primos y primos políticos Aquiles Pedro Negri y María Berardi, Elsa Negri y Antonio Cataviano, Norberto Negri y Rosa Torrubia, Hugo Negri y Noemí Sanabria, Orlando Negri, Rosa Cardarelli, Alfredo Negri y Teresa Goslani, Glidys Negri y Eduardo Vidot, María Clavijo y Abelardo Gutiérrez y su ahijadito Gustavo, participan con pesar su fallecimiento e invitan al sepelio de sus restos.
5|4|F|58552|5|4

✝ **ELBA VILLARREAL DE CHAVERO - Q.E.P.D.** - Falleció el 3- V-1976. - Sus hermanos politicos: Edith, Oscar Mario y Mirta Chavero, Ricardo Martinez, Alfredo Rosas y Catalina Conti; sus sobrinos: Ricardo y Silvia Martínez, Oscar Waldo, Edgardo Néstor Chavero, Alfredo Jesús, Miriam de Lourdes y Silvana María Rosas, participan con pesar su fallecimiento e invitan al sepelio de sus restos.
5|4|F|58564|5|4

✝ **ELBA VILLARREAL DE CHAVERO (Cuca).** - Q. E. P. D. - Falleció el 3-IV-1976. - Orlando Zanon y flia., y José Yraci, participan el fallecimiento de la esposa de su socio y amigo Delfor Crispín Chaveros e invitan al sepelio de sus restos.
5|4|F|58552|5|4

✝ **ELBA VILLARREAL DE CHAVERO (Cuca).** - Q. E. P. D. - Falleció el 3-IV-1976. - Silvestre Fernández y Sra., participan con pesar su fallecimiento e invitan al sepelio de sus restos.
5|4|F|58552|5|4

✝ **ELBA VILLARREAL DE CHAVERO (Cuca).** - Q. E. P. D. - Falleció el 3-IV-1976. - Pierina V. Citón, Rafael Riggio, Víctor Alberto Riggio, Horacio Gutiérrez, Juan Antich, Antonio Citón, Carlos Riggio, Héctor Gutiérrez, María V. Facello, Antonio Conti, Pablo Goitia, Dominga V. Quintero, Armando Sabatini, Juana Risso y sus respectivas flias., participan con pesar su fallecimiento e invitan al sepelio de sus restos.
5|4|F|58552|5|4

✝ **ELBA VILLARREAL DE CHAVERO (Cuca).** - Q. E. P. D. - Falleció el 3-IV-1976. - Sus vecinos Ghaboul, Orlando Baroni y Miguel Angel Elena, José Osvaldo Bustos, Miguel Lagos, José Luis Cartellone, Domingo Clemente Cartellone, Oscar Federici, Orlando Oscar Azzulino, Pedro Nolasco Zambrana y sus respectivas flias., participan con pesar su fallecimiento e invitan al sepelio de sus restos.
5|4|F|58552|5|4

✝ **ELBA VILLARREAL DE CHAVERO (Cuca).** - Q. E. P. D. - Familias de: Carlos Agüero, Juana Ponce, Sra. Vda. de Varela, Joaquín Ochoa, Carmen Gómez, Juan Doblado, Hugo Morón, Francisco del Castello, Adolfo C. Portioli, Verónica Vda. de Reta, Ramón Godoy, Dionisio Sosa, Juan Cornejo, Urbano González y Luis Quiroga, participan con profundo dolor su fallecimiento e invitan al sepelio de sus restos.
5|4|F|58552|5|4

✝ **ELBA VILLARREAL DE CHAVERO (Cuca).** - Q. E. P. D. - Falleció el 3-IV-1976. - Oscar Alonso Vargas y flia., participan con profundo dolor el fallecimiento de su querida amiga y vecina e invitan al sepelio de sus restos.
5|4|F|58552|5|4

✝ **ELBA VILLARREAL DE CHAVERO (Cuca).** - Q. E. P. D. - Falleció el 3-IV-1976. - Antonio Orlando Sosa y sra., participan con profundo dolor el fallecimiento de su dilecta amiga e invitan al sepelio de sus restos.
5|4|F|58552|5|4

✝ **ELBA VILLARREAL DE CHAVERO (Cuca).** - Q. E. P. D. - Falleció el 3-IV-1976. - Santo Genna, Maximino Andrés, Roberto Andrés, y sus respectivas familias, participan con pesar su fallecimiento e invitan al sepelio de sus restos.
5|4|F|58552|5|4

✝ **ELBA VILLARREAL DE CHAVERO (Cuca).** - Q. E. P. D. - Falleció el 3-IV-1976. - Jorge Villarreal y flia., participan con pesar su fallecimento e invitan al sepelio de sus restos.
5|4|F|58552|5|4

✝ **ELBA VILLARREAL DE CHAVERO (Cuca).** - Q. E. P. D. - Falleció el 3-IV-1976. - Juan Carlos Villarreal y Sra., sus sobrinos Angélica, Nora y Juan Ramón, participan con pesar su fallecimiento e invitan al sepelio de sus restos.
5|4|F|58552|5|4

✝ **ELBA VILLARREAL DE CHAVERO (Cuca).** - Q. E. P. D. - Falleció el 3-IV-1976. - Alberto Saraceno y flia., Guillermo Gómez y flia., participan con pesar su fallecimiento e invitan al sepelio de sus restos.
5|4|F|58552|5|4

✝ **ELBA VILLARREAL DE CHAVERO (Cuca).** - Q. E. P. D. - Falleció el 3-IV-1976. - Albina de Morón, Horacio Morón y Teresa de Carbelli y sus respectivas flias., participan con pesar su fallecimiento e invitan al sepelio de sus restos.
5|4|F|58552|5|4

✝
ANTONIO PESLE
Q.E.P.D.
Falleció el 4-IV-1976
C.A.S.R. y B.P.

Su esposa: Julia Petrona Nardín; su hijo: Héctor Roberto Pesle; su hija política: Elva Funes; nietos: María Cristina y Daniel Alberto; sus hermanos: Leonides, Angel, Sebastián (ausente), Rufina y Felisa; hermanos políticos, sobrinos, primos y demás familiares, participan su fallecimiento e invitan al sepelio de sus restos al cementerio de Maipú hoy a las 16 horas. Casa mortuoria: Calle 17 de Agosto, Gral. Gutiérrez Maipú. - Servicio cocheria Timonieri, Calderón y López, Maipú.
5|4|F|58558|5|4

✝ **ANTONIO PESLE.** - Q.E.P.D.- Falleció el 4-IV-1976 - C. A. S.R. y B.P. - Juan López y sus hijos: Etti, Lili, Melva, Juanita, Juan, Luis López y sus respectivas familias, participan con profundo dolor el fallecimiento del hermano político de su hijo y hermano político Luis Nardín e invitan al sepelio de sus restos.
5|4|F|58559|5|4

✝ **ANTONIO PESLE.** - Q.E.P.D.- Falleció el 4-IV-1976 - C. A. S.R. y B.P. - Su hermano Leonides; hermana política: Anunciación Constantini; su sobrina: Ana María; su sobrino político, Antonio Miguel Sánchez y su sobrina nieta, Daniela, participan con dolor su fallecimiento e invitan al sepelio de sus restos.
5|4|F|58559|5|4

✝ **ANTONIO PESLE.** - Q.E.P.D.- Falleció el 4-IV-1976 - C. A. S.R. y B.P. - Sus hermanos políticos: Luis Nardín; Mario, Francisco, Carlos, Flora, Alicia, Dominga, Fortuna y sus respectivas familias participan con hondo pesar su fallecimiento e invitan al sepelio de sus restos.
5|4|F|58559|5|4

✝
FEDERICO CORINTI
Q. E. P. D.
Falleció el 4-IV-1976.
C.A.S.R. y B.P.

Su esposa: Elena Scalogna de Corinti; hijos: Federico, Oscar, Adolfo, Norberto y Viviana; hija política: Mirtha Mori; madre política: Amalia Cairo de Scalogna, hermanos, hermanos políticos, nietos, y demás deudos participan con pesar su fallecimiento e invitan al sepelio de sus restos hoy lunes a las 11 hs cementerio de Buen Orden. Casa de duelo: Alsina 485, San Martín. Servicio Cocheria Flores de S. Flores, San Martín
5|4|F|58550|5|4

✝ **FEDERICO CORINTI - Q. E. P. D. - Falleció el 4 - IV - 1976. - C. A. S. R. y B. P. -** Sus hermanos: Yolanda Catalina, Pedro, Marta y Mafalda Corinti; hermanos políticos: José Anaya, José Navarro, Hilda Navarro, Victor Micoli, Emilio Della Longa e Irene Pérez, participan con pesar su fallecimiento e invitan al sepelio de sus restos.
5|4|F|58551|5|4

✝ **FEDERICO CORINTI - Q. E. P. D. - Falleció el 4 - IV - 1976. - C. A. S. R. y B. P. -** Sus sobrinos: Viale, Salin, Giuliano, Lorca, Ruiz, Cueito, Césped, participan con profundo dolor su fallecimiento e invitan al sepelio de sus restos.
5|4|F|58551|5|4

✝ **FEDERICO CORINTI - Q. E. P. D. - Falleció el 4 - IV - 1976. - C. A. S. R. y B. P. -** Sus sobrinos: Ricardo Navarro y Flia., Elías Ciruelos y Flia., Juan Carlos Anaya y Flia., Roberto de la Motta y Flia., Ricardo Corinti y Flia., Carlos Coello y Sra., Rubén Corinti y Sra. Teresa Corinti, Carlos Roca y Flia. y Alberto Della Longa y Flia. participan con profundo dolor el fallecimiento de su tio Federico e invitan al sepelio de sus restos.
5|4|F|58551|5|4

✝ **FEDERICO CORINTI - Q. E. P. D. - Falleció el 4 - IV - 1976. - C. A. S. R. y B. P. -** José Navarro e hijos participan con pesar el fallecimiento del hermano de su hijo y hermano político Pedro Corinti e invitan al sepelio de sus restos.
5|4|F|58551|5|4

✝ **FEDERICO CORINTI - Q. E. P. D. - Falleció el 4 - IV - 1976. - C. A. S. R. y B. P. -** Pascual Alonso y Flia participan con pesar su fallecimiento e invitan al sepelio de sus restos.
5|4|F|58550|5|4

✝ **FEDERICO CORINTI - Q. E. P. D. - Falleció el 4 - IV - 1976. - C. A. S. R. y B. P. -** Santos Genna, Andrés Hnos., Elvira de Marcos participan con profundo dolor el fallecimiento del hermano político de sus amigos Pepe y Lucía e invitan al sepelio de sus restos.
5|4|F|58551|5|4

✝ **FEDERICO CORINTI - Q. E. P. D. - Falleció el 4 - IV - 1976. - C. A. S. R. y B. P. -** CHYC Cahiza Hnos. y Cía. participan el fallecimiento de su colaborador y amigo e invitan al sepelio de sus restos
5|4|F|58551|5|4

✝ **FEDERICO CORINTI - Q. E. P. D. - Falleció el 4 - IV - 1976. - C. A. S. R. y B. P. -** Personal de CHYC Cahiza Hnos. y Cía., Sucursal San Martín participa con pesar el fallecimiento de su compañero de tareas y amigo e invita al sepelio de sus restos.
5|4|F|58551|5|4

✝ **FEDERICO CORINTI - Q. E. P. D. - Falleció el 4 - IV - 1976. - C. A. S. R. y B. P. -** Los amigos de su hija Vivi: Tere y Laura, Mario y Fanny, Hugo, Marina, Néstor, familia Macchi, Miguel, Aníbal, Mary, Marité, Carmen, Liliana, Ely, Betty y Beto participan su fallecimiento e invitan al sepelio de sus restos.
5|4|F|58551|5|4

✝ **FEDERICO CORINTI - Q. E. P. D. - Falleció el 4 - IV - 1976. - C. A. S. R. y B. P. -** Sus vecinos: Ochoa, H. Garro, Ortiz, Solfaro, Yerfino N., Ochoa R., Cabalera, Pizarro, Arcidiácono, Saladino, Marin, Valero, J. L. Facelo, Arrieta A., Arrieta, Videla, Muñoz, González, Yerfino L., Sarandón, Suárez, Previtté, Di Reymondo y sus respectivas familias participan con pesar su fallecimiento e invitan al sepelio de sus restos.
5|4|F|58551|5|4

✝ **FEDERICO CORINTI - Q. E. P. D. - Falleció el 4 - IV - 1976. - C. A. S. R. y B. P. -** Francisco Dorado, Miguel Scapellato, Rafael Villena, Isaac Rubio, Celestino Arias, Carmelo Módica, Salvador Cirrincione, Carlos Martínez, Miguel Abdala y Sra., Miguel A. Abdala, Vicente Sabasta, José Negri, Esteban Resca y sus respectivas flias., participan con pesar el fallecimiento de su querido y gran amigo e invitan al sepelio de sus restos.
5|4|F|58551|5|4

✝ **FEDERICO CORINTI - Q. E. P. D. - Falleció el 4 - IV - 1976. - C. A. S. R. y B. P. -** Orfelina López de Caballero e hijos participan su fallecimiento e invitan al sepelio de sus restos.
5|4|F|58551|5|4

✝ **FEDERICO CORINTI - Q. E. P. D. - Falleció el 4-IV-1976. -** Comisión Directiva, socios y simpatizantes del Club Social y Deportivo El Jaguel, participan el fallecimiento de su digno socio y amigo e invitan al sepelio de sus restos.
5|4|F|58551|5|4

✝ **FEDERICO CORINTI - Q. E. P. D. - Falleció el 4-IV-1976. -** Su sobrino político, Dr. Roberto de la Mota y flia., participan con profundo dolor su fallecimiento.
5|4|C|666|5|4

✝
CARMEN QUIROGA VDA. DE GUTIERREZ
Q. E. P. D.
Falleció el 4-IV-1976

Sus hijos: Juan Carlos, Orangel, Berta, Rosa y Teresa; hijos políticos: Isabel Dávila, Vicente Grilli y Antonio Aldeco; nietos, sobrinos y demás deudos, participan con pesar su fallecimiento e invitan al sepelio de sus restos hoy a las 17 hs. al cementerio de Palmira. Casa mortuoria: Rivadavia 26, Palmira. - Servicio: Cocheria Flores, de S. Flores. San Martín.
5|4|F|58854|5|4

✝ **CARMEN QUIROGA VDA. DE GUTIERREZ. - Q. E. P. D. Falleció el 4-IV-1976. -** Familias de: Angel Pedro Grilli, Santiago Reyes, Angela Vda. de Grilli y Alfredo Grilli, participan con pesar su fallecimiento e invitan al sepelio de sus restos.
5|4|F|58555|5|4

✝ **CARMEN VDA. DE GUTIERREZ - Q.E.P.D. - Falleció el 4-IV-1976. -** Familias de: Sigfredo Encinas, Juan Amicantonio, Luis Trinca, Francisco Castro, Rosales y Heredia, Dr. Jorge Olmedo, Héctor Baravalle, Azán Asís, Martín Reyes, Angel Capel, María C. Guzmán, Andrés Roscia, Juan Carlos Sánchez, Angel Aruta, Ricardo Gutiérrez y Jacinto Quiroga, participan el fallecimiento de la madre de sus vecinos: Teresa y Miguel e invitan al sepelio de sus restos.
5|4|F|58565|5|4

✝
MARIA LAUREANA BARIFFUZA Vda. DE FIORES
Q.E.P.D.
Falleció el 3-IV-76.

Sus hijos: Olga Rosa y Leopoldo Severiano; hijos políticos: Teodoro Puebla y Victoria Ramos Vda. de Flores; nietos: Leopoldo, Omar, Olga María y Pedro Ricardo hermanos: Isabel, Emigdia y Felipa (ausentes); sobrinos, bisnietos, primos y demás familiares participan su fallecimiento e invitan al sepelio de sus restos hoy a las 10 horas al cementerio de la Capital. Casa de duelo: Cobo 1217, Dorrego, Gllén. Servicio: Casa Loreti y Cía. y Godel Servicios Sociales.
5|4|F|59195|5|4

✝ **MARIA LAUREANA BARIFFUZA Vda. DE FIORES. - Q. E. P. D. - Falleció el 3-IV-76. -** Su hija política: Victoria Ramos de Flores; nietos: Victor Omar, Pedro Ricardo, Susana y Giorgio; Angel Ramos, Margarita, Mariela, Miguel, Laura y Graciela, participan con profundo dolor su fallecimiento y que sus restos serán sepultados hoy.
5|4|C|639|5|4

✝ **MARIA BARIFFUZA VDA. DE FIORES - Q.E.P.D. - Falleció el 4-IV-1976. -** Sus hijos Olga, Teodoro y Leopoldo, nietos Marita, Leopoldo, Norma y Osvaldo, bisnieta Silvana, participan su fallecimiento e invitan al sepelio de sus restos.
4|4|C|603|604|5|4|AD

✝ **MARIA BARIFFUZZA Vda. DE FIORES - Q.E.P.D. - Falleció el 3-IV-1976. -** Oscar A. Puebla y Flia., Oscar D. Puebla y Sra., Rubén Daullo y Flia., participan con profundo dolor su fallecimiento e invitan al sepelio de sus restos.
5|4|C|652|5|4

✝ **MARIA BARIFUZA Vda. DE FIORES - Q.E.P.D. - Falleció el 4-IV-76. -** Sus vecinos y amigos, de calle Cobos. Sosa, Minardi, Mancuso, Battallianes, Nicosia, Camacho, Di Marco, Muszi, Mestre, Reuvert, Vela Martínez, Bravo, Navarrete, Morici, Pagues, Grilli, Comadrán, Susana Sosa, Cristina Batallianes y Miguel Mancusi, Domingo Abelardo Sosa, participan con profundo dolor su fallecimiento y elevan una plegaria al Altísimo por la querida Nona.
5|4|C|664|5|4

✝ **MARIA BARIFUZA VDA. DE FIORES.** - Q.E.P.D. - Falleció el 4-IV-76. - Familia Dal Santo, participa con profundo dolor el fallecimiento de su querida amiga.
5|4|C|662|5|4

✝
CLARA VIOLETA ARIOSA DE MORAN
Q. E. P. D.
Falleció el 4-IV-1976

Su esposo Horacio P. Morán; su madre: Ana A. de Aricsa; sus hermanos: María Eugenia, Enrique, Carlos, Matilde García de Ariosa, Hortensia Gutiérrez Posse de Ariosa y María Elena Morán de Corominas Segura; su tía: Amira Villanueva de Villanueva, primos, sobrinos, sobrinos nietos y demás deudos participan su fallecimiento e invitan al sepelio de sus restos hoy, a las 11. Casa de duelo: J. V. Zapata 48, ciudad.
5|4|C|667|5|4

✝
RAMONA SAVINA C. DE ROJAS
Q. E. P. D.
Falleció el 4-IV-1976

Su desconsolado esposo: Felipe Rojas; sus hijos: Crisóstomo, Armando, Elena y Luisa; hijos políticos: Olga, Antonio y Santiago; sus nietos: Daniel, Alberto, Rosa, Carlos, José, Nancy, Bibiana, Alejandro, Cristian y demás deudos, participan con profundo dolor su fallecimiento e invitan al sepelio de sus restos hoy a las 18 hs. en el cementerio de la Capital. Casa de duelo: Perú 2902. Capital.
5|4|C|670|5|4

✝
CARLOS BAIGORRIA
Q. E. P. D.
Falleció el 4-IV-1976

Su madre: Juana Baigorria; sus hermanos: Carmen, Petrona, Manuel, José Héctor, Teresa y Valentín; sus hermanos políticos: Juan Ferro, Corina Soloa, Ana Debia, Tindaro Cappadona; primos, sobrinos y demás deudos, participan con pesar su fallecimiento e invitan al sepelio de sus restos hoy 16.30 hs., al cementerio de Buen Orden. Casa de duelo: Manzana 22, casa 25, Barrio San Pedro. Servicio: Cocheria Millo, San Martín.
5|4|F|58553|5|4

✝
BARTOLOME SORTINO
Q. E. P. D.
Falleció el 4-IV-1976

Su esposa: Rosa Caccamo de Sortino; sus hijos: Humberto, Ricardo y Titina Sortino; sus hijos políticos: María Cobos y Juan Carlos Jora; sus hermanos: Jorge, Juan, Vicente, Francisco, Gaetano y José; hermanos políticos, primos, sobrinos, nietos y demás deudos participan con pesar su fallecimiento e invitan al sepelio de sus restos hoy, 18 hs., cementerio de Buen Orden. Casa de duelo: calle Mitre 596, San Martín. Servicio: Cocheria Millo, San Martín.
5|4|F|58566|5|4

✝ **MARIA DONATILA ORTIZ de MAYORGA - Q. E. P. D. - Falleció el 4-IV-1976. -** Su esposo: Alberto Mayorga, sus hijos: Ricardo y Alberto; su hija política, María Cristina Chapero de Mayorga; su nietita, Mariela Vanina su madre: Genoveva de Ortiz; sus hermanos: José, Angela, Manuel Genoveva, Laura, Carmen y Luis, y demás familiares participan su fallecimiento e invitan a acompañar sus restos al cementerio de Tunuyán hoy a las 17 hs. Casa mortuoria: Rivadavia 344, Tunuyán.
5|4|F|58546|5|4

✝ **MARIA DONATILA ORTIZ de MAYORGA - Q. E. P. D. - Falleció el 4-IV-1976. -** Sus sobrinos: Rafael Ortiz, y Mary Vicencio de Ortiz; sus sobrinas nietas: Andrea y Mariela Ortiz, participan con hondo pesar su fallecimiento e invitan a acompañar sus restos.
5|4|F|58547|5|4

✝ **MARIA DONATILA ORTIZ de MAYORGA - Q. E. P. D. - Falleció el 4-IV-1976. -** Sus consuegros: Antonio Chapero y Rosa Olivo de Chapero, sus hijas Martha y Graciela y José Luis Perelló y Raúl Orlando Venturin, participan con hondo pesar su fallecimiento e invitan a acompañar sus restos.
5|4|F|58547|5|4

✝ **MARIA DONATILA ORTIZ de MAYORGA - Q. E. P. D. - Falleció el 4-IV-1976. -** Santiago Olivo y Sra., Fernando Olivo y flia., Luis Titotto y flia., participan con pesar el fallecimiento de la madre y madre política de Alberto y Cristina e invitan a acompañar sus restos.
5|4|F|58547|5|4

✝ **MARIA DONATILA ORTIZ de MAYORGA - Q. E. P. D. - Falleció el 4-IV-1976. -** Juan José Bahamonde, Rosa Santillán de Bahamonde, Mario Bahamonde y Griselda Rodríguez, participan con pesar el fallecimiento de la madre de sus dilectos amigos Alberto y Cristina e invitan al sepelio de sus restos.
5|4|F|58547|5|4

✝ **MARIA DONATILA ORTIZ de MAYORGA - Q. E. P. D. - Falleció el 4-IV-1976. -** Tunuyán Sport Club, participa el fallecimiento de la hermana y tía de sus socios José Ortiz y Rafael Ortiz respectivamente e invita a socios y simpatizantes a acompañar sus restos.
5|4|F|58547|5|4

✝ **MARIA DONATILA ORTIZ DE MAYORGA. - Q.E.P.D. - Falleció el 4-IV-1976. -** José Luis Scaravello y Sra., y Carlos Bordón y flia., participan con pesar el fallecimiento de la madre de sus aimgos Alberto y Cristina e invitan al sepelio de sus restos.
5|4|F|58547|5|4

✝ **MARIA DONATILA ORTIZ DE MAYORGA. - Q.E.P.D. - Falleció el 4-IV-1976. -** Ricardo Scaravello y flia., participan con pesar su fallecimiento e invitan a acompañar sus restos.
5|4|F|58547|5|4

✝ **PEDRO LORENZO MACCIO - Q.E.P.D. - Falleció el 3-IV-76. - C.A.S.R. y B.P. -** Su desconsolada esposa: Adela Villa de Maccio; su hijo: Carlos Alberto; su madre: Alejandrina Díaz; madre política: Isidora Villa; hermanos: Angélica, Armando, Lidia, Osvaldo; hermanos políticos: tios, primos, sobrinos y demás deudos participan su fallecimiento e invitan al sepelio hoy, a las 10, cementerio Godoy Cruz Casa mortuoria: Córdoba 198, Godoy Cruz. Servicio: Casa Flores.
5|4|C|671|5|4

✝ **PEDRO LORENZO MACCIO - Q.E.P.D. - Falleció el 3-IV-76.** Su hermano: Armando Victorio Maccio; hermana política: Amelia Gabriela Font; sobrinos: Mita, Juan Carlos y Alicia Beatriz García, participan su fallecimiento e invitan al sepelio de sus restos.
5|4|C|671|5|4

✝ **PEDRO LORENZO MACCIO - Q.E.P.D. - Falleció el 3-IV-76.** Sus primos políticos: Victorio Sánchez y Berta Arias de Sánchez; Alejandro Sánchez y Josephine López de Sánchez; Eugenia Sánchez de Lorenzi; Eugenio Sánchez y Juanita Bermejo de Sánchez; Rafael Sánchez y Olga Bravo de Sánchez; Antonio Castro y Antonia Sánchez de Castro, participan su fallecimiento e invitan al sepelio de sus restos.
5|4|C|671|5|4

✝ **PEDRO LORENZO MACCIO - Q.E.P.D. - Falleció el 3-IV-76. -** Adolfo Polvani, Irma Ovarzábal de Polvani, Eduardo A. Polvani y Flia., participan con profundo dolor el fallecimiento de su dilecto amigo.
5|4|C|671|5|4

✝ **PEDRO LORENZO MACCIO - Q.E.P.D. - Falleció el 3-IV-76.** Sus hermanos políticos: Emiliano Villa y Angela Abalos, Fernando Villa y Amelia Ferrari, Esteban H. Villa e Ida E. Ranzuglia, Mario Oyarzábal y Amelia Villa, Gregorio Oscar Villa y Teresa Quevedo y sobrinos, participan con profundo dolor su fallecimiento.
5|4|C|671|5|4

✝ **PEDRO LORENZO MACCIO - Q.E.P.D. - Falleció el 3-IV-76.** Ramona Sánchez de Oyarzábal; Mario Oyarzábal; Amelia Villa de Oyarzábal, Luis Villach, Liliana Oyarzábal de Villach, Alberto D. Ovarzábal, Isabel Real y Abelardo Sánchez, participan con profundo pesar su fallecimiento.
5|4|C|671|5|4

✝ **PEDRO LORENZO MACCIO - Q.E.P.D. - Falleció el 3-IV-76.** Horacio Oyarzábal, Yolanda Tiviroli de Oyarzábal y Silvia S. Oyarzábal, participan con profundo dolor el fallecimiento de su querido amigo.
5|4|C|671|5|4

✝ **PEDRO LORENZO MACCIO - Q.E.P.D. - Falleció el 3-IV-76.** Sus vecinos: Antonio Olmos, Mario Simone y Lenin Fernández y sus respectivas Flias., participan con profundo pesar su fallecimiento e invitan al sepelio de sus restos.
5|4|F|58545|5|4

✝ **PEDRO LORENZO MACCIO. - Q.E.P.D. - Falleció el 4-IV-76.** Pedro Farrugia y Sra., y Osvaldo Giménez y Sra., participan con pesar el fallecimiento de su estimado amigo e invitan al sepelio de sus restos.
5|4|C|609|5|4

✝ **PEDRO LORENZO MACCIO. - Q.E.P.D. - Falleció el 4-IV-76. -** Eugenia S. Vda. de Lorenzi, Ricardo Lorenzi y Sra., Rodolfo Lorenzi y Sra., participan con dolor su fallecimiento.
5|4|C|675|5|4

✝ **MARCELA ALEJANDRA VERA. - Q.E.P.D. - Falleció el 4-IV.1976. C.A.S.R. y B.P. -** Sus padres: Carlos Alberto Vera y Teresita Solís; hermanitas; Rosana y Carina, sus abuelos: Pedro Vera, María Fernández de Vera y Ramona Solís, tíos, primos y demás deudos participan su fallecimiento e invitan al sepelio hoy a las 10 Cementerio de Guaymallén. Casa de duelo: Sarmiento 1913, Villa Nueva. Servicio: Boschin Hnos. - Villa Nueva.
5|4|F|58549|5|4

✝ **RAMONA SABINA CARDENAS DE ROJAS. - Q. E. P. D. - Falleció el 4-IV-1976. -** Su esposo Felipe Rojas, sus hijos Inés, Armando Elena y Luisa; hijos políticos Santiago Yucra y Antonio Alonso, nietos Rosa, Carlos y José Luis Yucra, Daniel Antonio y Alberto Domingo Alonso, sobrinos y demás deudos participan su fallecimiento e invitan al sepelio hoy a las 18 horas, en el cementerio de la Capital. Casa de duelo Perú 2909 Ciudad. Servicio Cocheria Valverde, San Martín 2701 Ciudad.
5|4|F|58556|5|4

PARTICIPACIONES

✝ **ANDRES FRANCISCO CIBEIRA. - Q. E. P. D. - Falleció el 3-IV-1976. - C.A.S.R. y B.P. -** Los médicos del Servicio de Lactantes, Sala 14 del Hospital Emilio Civit, participan con pesar el fallecimiento del padre de su colega Dra. María E. Cibeira de Totera y que sus restos fueron inhumados en el día de ayer.
5|4|C|665|5|4

✝ **ANDRES FRANCISCO CIBEIRA. - Q. E. P. D. - Falleció el 3-IV-1976. - C.A.S.R. y B.P. -** Los amigos de su hija: María Eugenia; Dres.: Carmen Díaz de Llaver, Celia Bordin, Yolanda Chaves de Tripodi, Fresia Andrade de Rodríguez y Francisco Barros y sus respectivas familias, participan con dolor su fallecimiento, y que sus restos fueron inhumados en el día de ayer.
5|4|C|665|5|4

✝ **ANDRES FRANCISCO CIBEIRA. - Q. E. P. D. - Falleció el 3-IV-1976. - C.A.S.R. y B.P. -** El personal de la Cátedra de Clínica Pediatrica de la UNC., de la Facultad de Ciencias Médicas, participa el fallecimiento del padre de su compañera de tareas, Dra. María E Cibeira de Totera y que sus restos fueron inhumados en el día de ayer.
5|4|C|665|5|4

✝ **ANDRES FRANCISCO CIBEIRA. - Q. E. P. D. - Falleció el 3-IV-1976. - C.A.S.R. y B.P. -** "Círculo de Amistad" participa con gran dolor el fallecimiento del esposo de la querida socia, Josefina Baneta de Cibeira y que sus restos fueron inhumados en el día de ayer, en el cementerio de la Capital.
5|4|C|658|5|4

✝ **ANDRES FRANCISCO CIBEIRA. - Q. E. P. D. - Falleció el 3-IV-1976. - C.A.S.R. y B.P. -** Hilario Velasco Quiroga y Guillermo Robert Velasco, con profundo dolor participan su fallecimiento y que sus despojos mortales fueron inhumados el día de ayer en el cementerio de esta capital.
5|4|F|58544|5|4

✝ **ALBERTO IBRAHIN VIZCAYA SOSA. - Q.E.P.D. - Falleció el 3-IV-76. -** Su esposa: María Angélica Taret; sus hijos: Fernando, Rodolfo, María Cristina y Raúl Vizcaya; sus hijos políticos: María Elena Velázquez, Raúl Medina y Verónica Doratto; sus padres: Mario Martín Vizcaya y María Mercedes Sosa; sus hermanos

RONICA POLICIAL

Dos accidentes fatales hubo en San Rafael

Un joven ciclista y otra persona mayor de edad fallecieron a raíz de dos accidentes de tránsito registrados en la ciudad de San Rafael. Mientras intento, en esta ciudad dejó de existir un peatón de Rodeo del Medio que había sido atropellado por un automóvil el 28 de marzo.

Colisión con camión

En uno de los accidentes de San Rafael murió Víctor Rubén Rodríguez, estudiante de 14 años, quien guiaba su bicicleta cuando, el sábado a la tarde protagonizó en la esquina de calles Wilson y Tropero Sosa una colisión con el camión Dodge, patente M-157693, que conducía Gabriel Leano, boliviano, mayor de edad, residente en Zapata 4, de la ciudad sureña. El adolescente habría muerto en forma instantánea y su cadáver fue depositado en la morgue judicial, desde donde fue retirado por sus familiares. Asumió la investigación del hecho la Seccional 8ª de San Rafael.

Choque fatal

También tuvo una fatal derivación el choque ocurrido en la ruta hacia El Tropezón, San Rafael. Allí hubo una colisión entre el camión Mercedes Benz 1112, patente B-550503, guiado por Carlos Santos Héctor Caviccilli, residente en Italia 362, Junín, Provincia de Buenos Aires, y el Citroen Ami 8, patente M-156876, conducido por Héctor Pariente, de 28 años, domiciliado en Antártida Argentina de la ciudad de San Rafael, a quien acompañaba Héctor Arnando Ortiz, también de la misma ciudad.

A raíz del fuerte impacto, Pariente falleció instantáneamente, en tanto que Ortiz sufrió escoraciones en región frontal.

Tanto Capriccilli, como su acompañante, Osvaldo Botromo, resultaron ilesos. Se labran las actuaciones de rigor en la Seccional 8ª para establecer las causas del accidente.

Falleció un herido

En el hospital Central dejó de existir el sábado a la noche el ciudadano Lorenzo Páez, argentino, mayor de edad, domiciliado en Confín Desagüe sin número, Rodeo de la Cruz. De acuerdo a lo informado por la policía el 28 de marzo, fue embestido por el automóvil Fiat 125, chapa M-139640, que conducía Oscar Enio Menguini, domiciliado en calle 17 de Agosto Nº 61, General Gutiérrez, Maipú. Lorenzo Páez había sido internado en el Central con traumatismo de cráneo con pérdida de conocimiento y politraumatismos graves, cuya gravedad determinó su muerte, no obstante los cuidados médicos.

Procedimientos para reprimir el contrabando

BUENOS AIRES, 4. (Télam) — Distintos procedimientos represivos del contrabando en todas las zonas fronterizas argentinas, exceptuando la frontera con Uruguay, por un valor estimado en 8.550.000 pesos, fueron realizados por la Gendarmería entre el 19 y el 31 de marzo pasado y se detuvo a 4 personas, según informó hoy la Dirección Nacional de esa repartición.

De los operativos, 28 se relacionan con el de exportación, 4 con el contrabando de importación, secuestrándose 10 vehículos y mercaderías de distintos rubros de procedencia paraguaya, japonesa y brasileña. Las operaciones que comprendieron además, el secuestro de ganado equino, fueron ejecutadas por los escuadrones de Oberá; 20 El Dorado y San Ignacio, en Misiones; Clorinda (Formosa); 20 Orán (Salta); 21 La Quiaca, (Jujuy) y 29 Malargüe, (Mendoza).

Autor de dos robos fue aprehendido

La rápida y decidida acción de una comisión policial permitió la detención de un individuo, a quien se le comprobó la autoría de dos hobos.

Alertado por una llamada telefónica, personal de la Seccional 31ª de Pedro Molina, Guaymallén, se trasladó al domicilio de Ramón Antonio Peñaloza, Alberdi 1939. Allí, el propietario manifestó que momentos antes había entrado un individuo revólver en manos. El sujeto, luego de amenazarlo y lesionarlo en el rostro, le sustrajo un traje gris de hombre, tres camisas, un radioreceptor y un reloj, objetos que valuó en unos 15.000 pesos.

Al iniciar la pesquiza, los policías observaron que el individuo se encontraba en techos de casas vecinas. Pero al intentar fugarse, los funcionarios del orden le efectuaron un disparo intimidatorio. Luego de esconderse en diversos domicilios, el sujeto salió por fin a descubierto, recibiendo una herida de bala en la pierna izquierda.

Trasladado al Hospital Central, fue identificado como Luis Alberto Pase, domiciliado en Pedro Molina 312. Se le secuestraron algunos de los elementos robados y la pistola, marca Pasper, calibre 22, número 13709. Sometido a interrogatorio, pudo comprobarse que Pase había penetrado en el domicilio de Mariano Ramos Aristóbulo del Valle 138, Guaymallén, pero desistió de una tentativa de robo, por la resistencia que ofrecía una puerta.

Las clases de educación física inician el 19

SAN RAFAEL.— El Departamento de Educación Física de la Municialidad de San Rafael ha informado a la población que a partir del 19 del mes en curso se iniciarán las clases de educación física.

Los interesados deberán inscribirse en las oficinas de la Secretaría de Deportes, que funciona en la sede de la Municipalidad, pudiendo hacerlo niños, jóvenes y adultos de ambos sexos.

También se encuentra abierta la inscripción para la enseñanza y práctica de vóleibol, básquetbol y hándbol, actividades que comenzarán el próximo lunes en el campo municipal de deportes. Las inscripciones, de varones y mujeres, deberán registrarse también en la Secretaría de Deportes de la Municipalidad.

Torneo de vóleibol

La Secretaría de Deportes de la Municipal dad hará disputar un importante torneo de vóleibol masculino y femenino en el que intervendrán equipos de General Alvear, Villa Atuel y de nuestra ciudad.

El torneo, que se disputará a partir del 10 del corriente, tendrá carácter libre y se jugará por simple eliminación.

Las inscripciones se recibirán en la Secretaría de Deportes de la Municipalidad hasta el 9 de abril, a las 13, debiendo todos los participantes inscriptos presentarse en el Campo Municipal de Deportes el 10, a las 9.30, para interiorizarse sobre el programa y horario de partidos.

Horarios de vuelos de Aerolíneas

SAN RAFAEL. — Aerolíneas Argentinas dio a conocer los nuevos horarios de vuelos con Buenos Aires y sus escalas en Río Cuarto y San Rafael. Los servicios se cumplirán martes, jueves y sábados con salida de Buenos Aires a las 17.30, escala en Río Cuarto a las 18.40, para partir 15 minutos más tarde y arribar a San Rafael a las 19.45.

La salida de San Rafael de regreso para la metrópoli tendrá lugar los mismos días a las 20.05 con arribo a Río Cuarto a las 20.55, partida a las 21.10 y arribo a Buenos Aires a las 22.15.

Necrología

Séptimo Angel Calcagni; su fallecimiento. SAN RAFAEL. — Hondo sentimiento de pesar ha causado el fallecimiento del señor Séptimo Angel Calcagni, cuya hombría de bien y espíritu noble determinaron actitudes de su parte que merecieron el reconocimiento de quienes tuvieron la ocasión de compartir su trato amable.

Características sobresalientes de su personalidad son la entrega hacia los demás, el amor entrañable a su señora esposa y sus hijas, el espíritu de trabajo con que encaró la actividad a lo largo de su vida.

Desempeñó funciones jerárquicas en Yacimientos Petrolíferos Fiscales y en el Servicio Diplomático del Exterior, actuando, hace ya más de dos décadas, como cónsul de nuestro país en Valdivia, Chile.

Brindó también su cooperación a diversas entidades de bien público, en un elevado y permanente quehacer de hombre con sensibilidad y buen corazón. Gustaba de la buena música y las diversas manifestaciones del arte, rasgo que le permitió alternar con espíritus afines, que al cabo conquistaron su amistad.

Se había acogido a los beneficios de la jubilación, y con su muerte queda un vacío y el recuerdo indeleble en el seno de conocidas familias de Mendoza, Buenos Aires y el exterior.

Cuatro heridos a raíz de colisiones y vuelco

Pedro Sergio Bertona, domiciliado en España 449, San Martín, debió ser internado en un sanatorio privado de esa ciudad, como consecuencia de lesiones recibidas al volcar el automóvil en que viajaba. Presenta un cuadro de traumatismo de cráneo, contusión cerebral, traumatismo de tercio superior y de húmero derecho y traumatismo y escoriaciones varias. Las lesiones habrían sido producidas cuando conducía el automóvil Fiat 128, modelo 1974, patente M-154289, y volcó en uno de los costados de la calle Corvalán. Intervino en el accidente la Seccional 2a. de San Martín.

Herido grave

También es de cierta gravedad el estado de Hugo Mario Soria, quien sufrió un accidente automovilístico en Rivadavia. Fue internado en el hospital de esa ciudad con traumatismo de cráneo, herida cortante en región frontal y subescentoniana, con escoriaciones múltiples. Conducía un vehículo Izard modelo 1962, patente C-049040, que tuvo una colisión violenta en una calle del barrio Lencinas, de Los Campamentos, con un camión Mercedes Benz, modelo 1973, patente 132765, guiado por Abraham Leonardo Guajardo, domiciliado en José María Godoy 46, Las Heras. Actuó en el hecho la Seccional 13a. de Rivadavia.

Menor lesionado

En un accidente provocado por un camión en Godoy Cruz, quedó gravemente herido el menor Raúl Ernesto Mercado, de 7 años. Mercado guiaba una motocicleta Zanella sin patente, que chocó con un camión Ford modelo 1940, patente M-096726, conducido por Osvaldo Daniel Peralta, domiciliado en Rivadavia 430, Godoy Cruz, que iniciaba su marcha desde Derqui 173, en donde había estado estacionado. Por motivos del impacto, el menor resultó con traumatismo de cráneo con pérdida de conocimiento y escoriaciones en muslo derecho y pierna izquierda, por lo que debió ser internado en el Hospital Español. Tiene a su cargo las actuaciones legales la Seccional 34a., "Almirante Brown", de Godoy Cruz.

Embistió un árbol

El conductor de un automóvil que embistió un árbol y tres menores acompañantes resultaron lesionados. Ocurrió por la ruta 143 a la altura de Cañada Seca, San Rafael. El automóvil Peugeot 504, modelo 1970, patente M-089908, a cargo de Enrique Oscar Maggione, quien iba con tres menores, embistió un árbol al llegar a la bodega La Franco Argentina. Como consecuencia del golpe, los ocupantes resultaron con diversas lesiones por lo que fueron trasladados al hospital local. Se retiraron a su domicilio los menores, pero Maggione debió ser intervenido quirúrgicamente por presentar luxación en hombro izquierdo y escoriaciones varias. Las actuaciones han sido radicadas en la Seccional 8a., de San Rafael.

Murió en una tala aplastado por un árbol

LA PLATA, 4. (NA). — Tres personas murieron en accidentes ocurridos en distintos puntos de la provincia y en uno de los cuales un peón rural resultó aplastado por un eucalipto que había talado segundos antes, según informó aquí la jefatura de policía.

El obrero que murió aplastado fue identificado como Cecilio Domínguez; el accidente ocurrió en las cercanías de la ciudad de Pergamino, donde se dedicaba a la limpieza de un predio rural.

Otro trabajador, Jesús María Gaitán, de 44 años, murió electrocutado en la ciudad de Azul al recibir una fuerte descarga mientras reparaba una máquina eléctrica en un taller ubicado en calle Humberto Primo 1063.

La tercera víctima murió en un accidente de tránsito ocurrido en Junín al chocar violentamente dos automóviles que circulaban a gran velocidad. Se trata de René Sánchez, de 67 años, residente en esa ciudad, quien conducía un Renault Gordini.

El choque ocurrió en el cruce de avenida de circunvalación y el acceso al Club de Pescadores, entre el rodado que guiaba Sánchez y un Fiat 125 conducido por Oscar Antonio Corcella, de 24 años.

Sánchez murió como consecuencia de los fuertes golpes que recibió.

San Rafael

Operativo limpieza inició la Comuna departamental

Las ferias francas en General Alvear

SAN RAFAEL. — Prosiguió el comisionado de San Rafael, capitán Luis Alberto Stuhldreher, la inspección de la obra pública que realiza la Comuna, y a la vez recorrió todo el sector donde ha dado comienzo el operativo limpieza. Esa labor ha comenzado en los barrios de la periferia de la ciudad que es donde se nota más la necesidad de erradicar los basurales y el monte que cubre con yuyos calzadas y aceras.

Este operativo limpieza procura obtener una amplia colaboración de los vecinos. La Municipalidad por medio de sus equipos mecánicos y el personal ha de poner una buena parte en la empresa pero se ha solicitado que los vecinos presten colaboración evitando y controlando el vuelco de basuras en la calzada y a mantener la limpieza en el sector inmediato a los edificios.

Edificios

Durante la recorrida se tomó contacto con dueñas de casas que se aproximaron para agradecer los trabajos que realiza la Comuna o para interesarlo en que se controlen algunos abusos que se vienen cometiendo al arrojar en esos sectores de la pariferia, animales muertos o basura. Se los invitó a tomar el número de patente de los vehículos que llevan esos residuos y a denunciarlos en la Municipalidad, con el propósito de tomar medidas ejemplarizantes.

De la gira participaron el director de servicios, señor Eduardo Naya y periodistas. Durante la recorrida se pudo apreciar que muchos frentes de edificios van recuperando la limpieza por medio de equipo de obreros municipales que han sido afectados a la eliminación de leyendas políticas. Se ha formulado un especial pedido a los vecinos para que colaboren con la Comuna procediendo a eliminar del frente de sus edificios esas leyendas, a los efectos de que San Rafael vuelva a gozar del atractivo de una ciudad limpia.

El operativo limpieza, como decimos, comprende la periferia de la ciudad, en barrios donde el yuyo cubre veredas y calzadas y en muchos casos la calle se ha transformado en depósito de basura arrojada por vehículos de particulares.

En la calle Paula Albarracín de Sarmiento dos motoniveladoras municipales están limpiando la calzada y por medio de máquinas cargadoras frontales se procedió al retiro de la basura allí acumulada, que constituía al decir de los vecinos, focos insalubres.

En nuevos barrios se pudo constatar que la empresa constructora no ha realizado los trabajos de infraestructura correspondientes, y se los notificará para que procedan a hacerlo.

Algunas dueñas de casa pidieron la implantación del servicio de extracción de residuos domiciliarios y se dispuso que de inmediato comience esa labor los martes y viernes en ese sector de la ciudad.

Esta labor proseguirá y será inspeccionada a diario a fin de que los resultados sean positivos. Al trabajo de los maquinistas se sumaba el de cuadrillas de obreros en tareas de limpieza de cunetas.

En todo los casos el comisionado saludó en forma personal a los obreros municipales y les expresó su satisfacción por la medida en que realizan los trabajos, expresando que ha encontrado la más franca colaboración de ese sector del personal.

También se llegó hasta la calle Suipacha, donde personal de Pavimentación de la comuna procede a realizar las obras de arte necesarias para terminar la pavimentación con hormigón de la citada calle en un tramo de 480 metros que va desde El Libertador hasta Comandante Torres, un grupo de obreros estaba entregado a bajar el nivel de una boca de la cloaca madre que por error técnico sobresale del nivel del pavimento.

Esto ha impedido que esa calle se encuentre ya terminada, pero se espera poder hacerlo para el jueves venidero.

El director de Servicios Públicos informó que la pavimentación proseguirá en las calles inmediatas, a los efectos de cerrar sectores importantes urbanos y controlar los pantanos que en ella se forman durante las lluvias. Esas calles son Las Heras, en el sector comprendido entre General Campos y Alberdi; Comandante Torres entre Ortiz de Rosas y Alberdi. También se consideró la necesidad de proceder a la apertura de la calle Fray Luis Beltrán en el tramo comprendido entre las calles Comandante Torres y Emilio Civit.

En General Alvear

GENERAL ALVEAR. — Visitó la feria franca y adoptó decisiones sobre su funcionamiento, el comisionado municipal, comandante de gendarmería José Norberto Pedroso.

La recorrida la efectuó en horas de la mañana de ayer acompañado por el secretario administrativo de la Comuna, oficial inspector de Policía, Julio César Loyola; el inspector municipal, Carlos Lagos y periodistas del medio.

El comisionado recorrió en primer término las instalaciones del Mercado Municipal, ubicado en pleno centro de la ciudad sobre calles Chaperrouge y San Rafael, constatando las comodidades que brindan esas instalaciones para la atención del público, como así las posibilidades de mantener en el sector una adecuada higiene.

Tras esa inspección el comisionado dio a conocer la resolución número 9 que dispone que a partir del 30 de marzo no podrán funcionar los puestos de venta de frutas, verduras, etc. Instalados en la calzada de avenida Alvear Este de esta ciudad. Tras ello, el comisionado se trasladó al lugar donde venían funcionando las ferias callejeras y personalmente dialogó con los feriero a quienes hizo conocer la medida adoptada.

Se considera acertada tal medida ya que ha pesar de contarse con un lugar adecuado para las ferias francas, como lo es el Mercado Municipal se venían efectuando las mismas en la calle ocupando una de las principales arterias de la ciudad, tal como lo es ese sector de la avenida Alvear Este que constituye la vía de acceso a la ciudad desde la Ruta Nacional 188. En ese sector, se improvisaban instalaciones y se carecía de la posibilidad de mantener una adecuada limpieza todo lo cual conspiraba con la fisonomía propia de la ciudad, que recibe el viajero que ingresa desde la más importante ruta que arriba a General Alvear.

Momentos en que se da lectura a la resolución que establece la puesta en marcha de la oficina

Habilitan oficina de Relaciones Policiales

SAN RAFAEL. — En dependencias de Unidad Regional II de Policía, quedó habilitada la oficina de Relaciones Policiales, la que estará a cargo del Inspector Julio Villada.

Al acto de inauguración concurrió el comisairo inspector Raúl Alberto Ruiz Soppe; inspector jefe de Area 2, Ernesto Sola Bustos el subcomisario Osvaldo Barrera; el obispo diocesano de San Rafael, monseñor León Kruk; el capellán de la policía, padre Crescitelli, y los titulares de las secciones, 32º y 8ª y de la Brigada de Investigaciones.

Se procedió a dar lectura a la resolución Nº 6/76 mediante la cual se establece la puesta en funcionamiento de la oficina de Relaciones Policiales, mediante la cual en lo futuro se proveerá toda la información a la prensa, tras lo cual monseñor Kruk impartió la bendición a las instalaciones.

Luego habló el inspector Villada, que estará al frente de la nueva dependencia policial, señalando que se sentía honrado con la designación, la que agradeció al jefe policial, y se comprometió a cumplir con lealtad la misión que le había sido encomendada y "confío —dijo— que la gestión al frente de la oficina será fructífera, y contará para ello con la colaboración de la gente de prensa del medio".

Finalmente, los periodistas fueron agasajados con un lunch.

Jubilaciones

Citación a personas. SAN RAFAEL. — La Delegación Zona Sur de la Caja de Jubilaciones y Pensiones de la provincia ha citado para que concurran a la brevedad a sus oficinas ubicadas en la Municipalidad, a las siguientes personas: Bernardo Sergio Cabrera, Marcos Juan Castro, José Medina Padilla, Patrocinio Leguizamón, Hilda Lira, Antenor Bernales Castillo, Ana Orozco, Luis Fabris Tonello, Aurelio Corvalán Zalazar y Delfina Zárate de González.

Inscripción en Registro de Viveros

SAN RAFAEL. — La Seccional Sanidad Vegetal de la Secretaría de Estado de Agricultura y Ganadería de la Nación ha informado que se encuentra abierta la inscripción para el corriente año, en el Registro de Viveros y Revendedores de Plantas, ya sean frutales, forestales, vides o de adorno.

Se destaca que la inscripción tiene carácter obligatorio para quienes se dediquen a la producción y/o venta de plantas y/o sus partes para uso propio o con fines de lucro. Las inscripciones se reciben en Francia 67 de esta ciudad o en calle Laprida 439, de Colonia Alvear Oeste, en horas de la mañana.

Reparan los techos de la estación de ómnibus

Renuncias de funcionarios municipales

SAN RAFAEL. — El comisionado municipal dispuso la iniciación de los trabajos de reparación de los techos de la terminal de ómnibus de esta ciudad. Es de destacar que los techos del mencionado edificio se encuentran considerablemente dañados y una vez reparados los mismos se continuará con trabajos de albañilería y pintura, así también este local recibe en horas de la noche una minuciosa limpieza, tarea que abarca pisos, baños, vidrios y paredes, manteniéndose el predio dentro de las condiciones de higiene que es de desear ya que es lugar de concentración de miles de pasajeros que permanecen a la espera de los medios de transporte.

El comisionado ha dispuesto también la realización de tareas de reparación en el matadero municipal. Las directivas que impartiera el comisionado tras una reciente visita al local incluyen mejoras en la infraestructura del edificio, la limpieza de sectores afectados a tareas de faenamiento, como así otros directamente relacionados con la administración y el personal.

Renuncias

El comisionado municipal de San Rafael ha informado que por razones de reestructuración y reorganización interna de la comuna, han dejado de pertenecer a la Municipalidad, por haber sido aceptadas sus renuncias, las siguientes personas: Alberto Luis Favari, ex secretario de Obras Públicas e Higiene; Rodolfo Saúl Irigoyen, ex secretario de hacienda y administración, Dándalo Osvaldo Jesús Campi, ex secretario privado; Roberto Fernando Freyre, ex subsecretario de obras públicas; Aldo Cecilio Bernales, ex director de rentas; Nelson Jose Altamirano, de la secretaría de prensa y difusión; Angel Ismael Orbelli, ex coordinador de radio Municipal, secretaría de prensa y dirección de cultura; Luis Norberto Orbelin, ex inspector municipal; Carlos Alberto Yacomi, ex jefe de inspectores municipales; Carlos Roberto Estrella, ex subdirector de rentas; Esteban Pessano, ex subsecretario de hacienda y administración; Miguel Castro, ex jefe de taller municipal y Andrés Julián Contreras, ex director de coordinación y desarrollo.

Emplazamiento

Las empresas y entidades que tienen a su cargo la construcción de barrios y obras financiadas por los planes del Banco Hipotecario Nacional han sido emplazadas para que los carteles que poseen actualmente sean modificados, debiendo colocarse en los mismos las denominaciones de los planes de vivienda que correspondan: Islas Malvinas o 25 de Mayo.

Personal del cuerpo de inspectores de la Municipalidad realizó diversas inspecciones en mercados, despensas y corralones, procediendo a decomisar mercaderías que se encontraban con fechas vencidas y en mal estado para el consumo. Al respecto se ha reiterado a los comerciantes que no deben poner a la venta ni guardar en depósitos o corralones, toda mercadería que se encuentre en las condiciones señaladas. Se destaca que los infractores habrán de ser sancionados con todo el rigor de la ley.

Perros vagabundos

La Municapidad ha informado que el Centro Antirrábico Municipal reiniciará la campaña de recolección de perros vagabundos que deambulen dentro del radio de la ciudad. Al respecto se señala a los vecinos que los perros que se encuentren en la vía pública sin bozal y sin la correspondiente patente, serán capturados debiendo abonarse por su rescate como derecho de multa, 50 pesos más 40 que importa la patente. Caso contrario, y luego de las 48 horas de su captura, se procederá a sacrificarlos sin derecho a reclamo alguno.

Entidades Culturales

Instituto de Cultura Hispánica. — SAN RAFAEL. — Ha dado a conocer detalles del VI Premio Teatral "Tirso de Molina" que ha organizado el Instituto de Cultura Hispánica de Madrid, reservado para obras de teatro escritas en lengua castellana, pudiendo participar escritores de cualquier nacionalidad, con cuantas obras deseen, originales, inéditas y que no hayan concurrido a ningún certamen. Por excepción podrán concurrir obras que en otros concursos merecieron la calificación de finalistas, sin obtener premio. El premio instituido es de cien mil pesetas, debiendo los originales, por duplicado y escritos a máquina, ser enviados al Departamento de Cine, Radio y Teatro del Instituto de Cultura Hispánica, avenida Los Reyes Católicos, Madrid 3, hasta el 30 de junio del año en curso. Los interesados podrán recabar mayor información en la sede del Instituto de Cultura Hispánica de San Rafael, en Avellaneda 70 de esta ciudad.

LATEX
El camaleón
4 COLORES
TIPO EXPORTACION

HIERROS DE CONSTRUCCION
aceros NORAL trafilados
ENTREGA INMEDIATA
● LAMINADOS ● TRAFILADOS ● FORJADOS ● PALANQUILLAS en SAE: 1010 1020 1038 1045 1070 1112 12L14 3115 4140 8620 8640
● PERFILES: EN GENERAL ● CHAPAS: HIERRO, GALVANIZADAS, ALUMINIO
● TUBOS: ESTRUCTURALES ● ALAMBRES: ALTA RESISTENCIA, GALVANIZADO, PUA, NEGRO ● CLAVOS: EN GENERAL
HORARIO 9-12 15-19hs
AV CORRIENTES 2537 1º PISO OF 12 TEL 47-1902

MUNICIPALIDAD DE GODOY CRUZ
ULTIMA PRORROGA HASTA EL 7 DE ABRIL
SEÑOR CONTRIBUYENTE:
Pague con el 15 % DE DESCUENTO
Las Tasas por Servicios Municipales del corriente año, Sujetas a Reajuste.
Pague en Término y BENEFICIESE
Horario de atención al público:
DE 7.30 A 12.30 - TARDE: 16 A 20.30
28|3 F 56489 7|4 A

LICITACIONES

ESTABLECIMIENTO LA COLINA
BODEGAS Y VIÑEDOS GIOL E.E.I.C.
SAN RAFAEL - MENDOZA
Llama a licitaciones públicas de acuerdo al siguiente detalle:
LICITACION PUBLICA Nº 37/76 C. M.
20.000 cajas madera álamo para 5 kg. ciruela desecada.
Fecha de apertura: 19/4/76 a las 10 horas.
LICITACION PUBLICA Nº 38/76
1.500.000 bolsitas Pouchs 500 grs.
3.250 k. bobina para panes 500 grs. dulce de membrillo.
Fecha de apertura: 21/4/76 a las 10 horas.
La apertura de los sobres se llevará a cabo en División Compras y Suministros, Callao 300, San Rafael, Mendoza, en la fecha y hora indicada, lugar donde se podrá recabar información y retirar pliegos de condiciones en días hábiles y en horario de 8 a 12 y 15 a 19 horas.
Nos reservamos el derecho de aceptar o rechazar total o parcialmente las ofertas recibidas.
LA EMPRESA
5|4 F 6527|6|4

INTERVENCION MILITAR EN MENDOZA
MINISTERIO DE HACIENDA
DIRECCION DE COMPRAS Y SUMINISTROS
Llámase a licitación pública para el día y horas que seguidamente se detallan, con los motivos y destinos que se expresan:
APERTURA: 26 de abril de 1976.
A las 9.30 horas: Licitación pública Nº 56. Dirección de Geodesia y Catastro: Adquisición de artículos de librería.
A las 10 horas: Licitación pública Nº 57: Dirección de Sistematización de Datos: Adquisición de 150 cintas magnéticas.
Las listas detalles y pliegos de condiciones se encuentran a disposición de los interesados en esta Dirección de Compras y Suministros, sita en Palacio de Gobierno, Cuerpo Central, 2º Piso, Mendoza.
5|4 F 59056|5|4

BANCO DE MENDOZA
LICITACION Nº 38/76-335 ADQUISICION 60 000 FORMULARIOS CONTINUOS PARA LIQUIDACION DE LETRAS, CHEQUES Y GIROS COMPRADOS.
Apertura: 19 de Abril de 1976, a las 11.00 Horas.
Pliegos e Informes: Departamento de Compras y Licitaciones - Gutiérrez 51 - Subsuelo - Mendoza
Valor de la Carpeta: $ 100,— (Pesos Cien).
3|4 F 58604|5|4

MINISTERIO DE ECONOMIA
INSTITUTO NACIONAL DE VITIVINICULTURA
Llámase a licitación pública para el día 12 de abril de 1976 a las 11 hs., para la adquisición de guardapolvos blancos para dama y caballero, de acuerdo con las especificaciones del pliego que sirve de base, el que se encuentra a disposición de los interesados en seccional Mendoza, División Habilitación, San Martín 480. Mendoza.
5|4 F 59035|5|4

EDICTOS JUDICIALES

EDICTO — Juez Civil, General Alvear cita herederos y acreedores Cecilio Gatica audiencia 14 abril próximo 11 horas autos 5385. Secretario Alberto De Mattos Marcal.
27, 29 y 31, 2 y 5 F|56346|5|4|A

EDICTO. — Juez Décimo Primer Juzgado Civil, Expte. 108.888 "Laliana Juana D. c|Alejandro R. Robles p|divorcio, sep. bienes" notifica Alejandro Rubén Robles de ignorado domicilio, lo siguiente: "doza, febrero 26 de 1976. De la demanda de divorcio y separación de bienes instaurada traslado al demandado Sr. Alejandro Rubén Robles con citación y emplazamiento por veinte días para que comparezca y responda, debiendo en igual lapso constituir domicilio legal dentro del radio de este Juzgado; bajo apercibimiento de ley, arts. 21, 74, 75, 167 y 302 del C.P.C. - Fdo.: Dr. Luis A. Montenegro. - Juan Carlos Puebla, Secretario. 31|3|C|862|8|4|A

EDICTO. — Juez Sexto Juzgado Civil, Secr. 6, cita herederos y acreedores de Raúl Emilio Carra, comparendo veintidós de abril próximo a las diez y treinta horas. Expte. Nº 84.097. Alberto J. Sacchi Yori, Secretario. 1|4|C|123|13|4|A

EDICTO. — Caja de Seguro Mutual Ley 1828, cita cinco (5) días beneficiarios Teófilo Gil Colonia, para reclamos derechos seguro mutual. - Antonio Eduardo Schillagi, Director gerente. 31|3|F|58174|6|4|A

EDICTO. — Juez Segundo Juzgado Civil, Secretaria Nº 3, cita herederos y acreedores de López Antonio p|Sucesión, audiencia el día trece de abril, a las once horas. Autos Nº 15.571. L. Vega, Secretario. 1|4|F|58212|12|4|A

EDICTO. — Juez Octavo Civil, Expediente Nº 36.091 notifica a los posibles sucesores de Nicolina Gadili de Furnari la siguiente resolución: "De la demanda interpuesta córase traslado a los demandados con citación y emplazamiento de diez días para que comparezcan, respondan y fijen domicilio legal, bajo apercibimiento de ley". Firmado doctor Aldo D'Alesandro - Juez Civil Interino. Oscar W. Tello, Secretario. 5|4|C|985|9|4|A

EDICTO. — Caja de Seguro Mutual Ley 1828, cita cinco (5) días beneficiarios Tripolino Pedro Foschi Ricardi para reclamos derechos seguro mutual. Antonio Eduardo Schillagi, Director Gerente. 5|4|C|703|9|4

EDICTO. — Caja de Seguro Mutual Ley 1828, cita cinco (5) días beneficiarios Andrés Sartorio Martínez para reclamos derechos seguro mutual. Antonio Eduardo Schillagi, Director Gerente. 5|4|C|922|9|4

EDICTO. — Juez 16 Civil, cita y emplaza herederos y acreedores de Juan López, comparendo seis mayo once horas, autos 40.370. Francisco Rodríguez. Secretario. 5|4|C|704|9|4

DICTO. — Segundo Juzgado Civil, San Martín, que en autos Nº 9498 Delfín Héctor Escudero, solicita inscripción como Martillero. Pedro Conrado Gianello, Secretario. 5|4|F|59071|14|4|A

EDICTO. — Juez Quince Civil cita herederos yacreedores Mustafá Abdo comparendo día veintitrés abril próximo doce treinta horas. Autos Nº 39.533. Rodolfo H. Puebla, Secretario. 5|4|C|688|19|4|A

EDICTO. — Juez 14º Civil, autos Nº 87.412, cita y emplaza a Ricardo Aldao, de ignorado domicilio, a comparecer, responder y fijar domicilio legal dentro radio Juzgado, todo bajo apercibimiento de ley. Felipe de la Rosa. Secretario. 5|4|C|696|5|4

EDICTO. — Juez Segundo Juzgado Civil cita herederos y acreedores de Miguel Antonio Adaro, comparendo cuatro de mayo próximo a las doce horas. Autos Nº 103.795. Eduardo O. Giménez, Secretario. 5|4|C|695|15|4|A

EDICTO. — Juez Quinto Civil cita y emplaza herederos y acreedores a Adelina Di Meglio de López, comparendo veintitrés de abril de 1976 a las nueve y treinta horas. Expediente Nº 76.891. María E. Ayora, Secretaria. 5|4|C|840|19|4|A

EDICTO. - Humberto L. Giovannini, martillero, matrícula 567, domiciliado Coronel Rodríguez 16, ciudad, orden 7º Juzgado Civil, autos 32.178 "Plaza Juan c/Manuel Ferreyra p/resc. de contrato, daños y perj.", 12 abril 1976, hora 11, en estrados tribunal, tercer piso, ala norte, Palacio Justicia, frente secretaría Sr. José M. Hidalgo, rematará base $ 6.615.00 (705 valuación fiscal $ 9.450.00) inmueble urbano propiedad demandado, situado Villa Hipódromo, Godoy Cruz, Mendoza, calle 20 de Junio 1569, con edificio construcción adobe, techos caña, barro, ruberoil, pisos mosaico, cielorraso lienzo, pintura aceite y cal, agua, luz, gas, cloacas, 2 habitaciones, comedor, cocina comedor, galería con mampara, baño instalado, galponcito, patio con parral, entrada auto, habitada por demandado y familiares directos. Superficie: 319,95 m2. Límites: Según títulos agregados autos donde pueden consultarse, no aceptándose reclamos posteriores por falta o defecto los mismos, Norte, lote 28; Sud, calle 20 de Junio; Este, lote 19 y Oeste, lote 25 y fondos lotes 26 y 27. Inscripciones: Registro Propiedad Raíz a nombre Manuel Ferreira Nº 9.221 fojas 10, tomo 58 "A", Padrón Territorial 11.939; Padrón Municipal 15.350 y Obras Sanitarias Nación, localización calle 20 de Junio 1569, Godoy Cruz. Cuenta 45.237. Deudas: a 1975 Rentas, $ 1.309,11; Municipalidad $ 3.336,07 (en ejecución); O. Sanitarias Nación pesos 959,20, todos más multas, intereses, recargos fecha pago y departamento Godoy Cruz. Gravámenes: Embargo de autos $ 68.000,00 anotado folio 156, tomo 29. Embargo: autos 111.495 Tribunal Tributario. Municipalidad Godoy Cruz c/Ferreyra Manuel - Apremio $ 3.230,07, anotado folio 71, tomo 32, ambos embargos Godoy Cruz. Hipoteca: Primer grado favor Perla Santiago Francisco $ 250.000,00 m/n., anotada folio 225, tomo 17, Impar, Hipotecas Godoy Cruz. Notificación. Acreedor hipotecario o tenedor documento hipotecario, concurra subasta a defender sus derechos. Seña 10 %, dinero efectivo acto remate conjuntamente con honorarios martillero 3 %, saldo aprobación subasta. Informes: Juzgado o martillero. 26|3|C|425,7|4|A

EDICTO. — Caja de Seguro Mutual Ley 1828, cita cinco (5) días beneficiarios Tiberio Lanteri Scala o Tiberio Pablo Lanteri Scala para reclamos derechos seguro mutual. Antonio Eduardo Schillagi, Director Gerente. 1|4|C|374|5|4

EDICTO. — Caja de Seguro Mutual Ley 1828, cita cinco (5) días beneficiarios Segundo Nicacio Lima Castro, para reclamos derechos seguro mutual. Antonio Eduardo Schillagi, Director Gerente. 2|4|C|673|6|4

EDICTO — Segundo Juzgado Civil Tercera Circunscripción, cita herederos y acreedores de Roberto Aurelio Egea. Comparendo abril siete, once horas. Esc. Act. Pedro José Messina, secretario. 12|3|F|53511|5|4|A

EDICTO. — Juez 14º Civil, cita y emplaza a herederos y acreedores de "Ana Zita Vda. de Norz", comparendo catorce abril próximo, doce horas. Autos Nº 86.956. Felipe A. de la Rosa, Secretario. 24|3|C|56|5|4|A

EDICTO. — Juez Sexto Juzgado Civil, cita herederos y acreedores de César Chiodi e Hilda Santoni de Chioli, comparendo día veintiocho de Abril próximo a las once y treinta horas. Expte. Nº 84.353. Mendoza, 5 de marzo de 1976. Alberto J. Sachi Yori, Secretario. 24|3|C|74|5|4|A

EDICTO. — Juez Décimo Primer Juzgado Civil, Expte. 109.046, cita emplaza interesados Sucesión Antonio Hudson audiencia diecinueve Abril próximo once horas. - Juan Carlos Puebla, Secretario. 24|3|C|124|5|4|A

EDICTO. — Juez Primer Juzgado Civil San Rafael, cita herederos y acreedores Clotet María y Carlos Mas, audiencia trece de abril próximo a las once horas. Autos Nº 72.466 A. José Yagüe, secretario. 24|3|F|55573|5|4|A

EDICTO. — Juez Primer Juzgado Civil de la tercera Circunscripción Judicial cita herederos y acreedores de Gregorio Atencio audiencia trece de abril once treinta horas. Esc. Act. Pedro Conrado Gianello, secretario. 24|3|F|55642|8|4|A

CORREO ARGENTINO Mendoza
Concesión Nº 47/Dto. 8º
Tarifa Reducida
Franqueo a Pagar
Concesión Nº 228

LOS ANDES

MENDOZA — Lunes 5 de Abril de 1976 — Año XCIV — Núm. 31

Notas sociales

Casamientos

El viernes a las 11.30 se realizará el casamiento civil, por poder, de la señorita Alicia Irene Goudailliez y el doctor Alberto Culotta, quien será representado por su padre, doctor José Angel Culotta. La ceremonia religiosa se hará en Bruselas, Bélgica, donde actuarán de padrinos el licenciado José Luis Esteves y su señora María Ema Ivanissevich.

—En la basílica San Francisco será bendecido el sábado a las 21.30, el enlace de la señorita Ana María Armoa y el señor Eric Freder. Serán padrinos el señor Roberto Armoa, su señora Ana M. Calvo, el señor Hernán Fredes y su señora Amalia Cortés.

—En la capilla del colegio María Auxiliadora se realizará el viernes a las 21, el casamiento de la señorita Adriana Beatriz Abdelnur y el señor Daniel Rodolfo López Mayorga. Serán padrinos por la novia, el ingeniero Ricardo Abdelnur y su señora Perla Rahy, y por el novio, el ingeniero Ricardo López Mayorga y la señora Nelly Mayorga de Lopez.

Viajeros

De Bariloche, el señor Oscar Giorgi y su esposa, señora María Helena Castro Aubone.

—De Mar del Plata, la señora Raimunda Moreno de Puebla y su hija Margarita.

—A Buenos Aires, con destino a Estados Unidos, el señor Alejandro Oscar Paigos Vendrell.

T.H.A.D.I.

Hoy a las 19, en la residencia de la señora Rosa Zirulnik de Kolton, se reunirá la comisión cooperadora de THADI, para dar comienzo a las actividades del año y planificar futuras realizaciones a fin de recaudar fondos con destino a las obras emprendidas.

Enfermos

Ha sido sometida a una intervención quirúrgica la señora Elisa Susana Lodes de Lotto.

—Se recupera de la intervención quirúrgica a que fuera sometido, el joven Mario Ernesto Weintraub.

Misas impetratorias

Hoy a las 19.30, en la capilla del colegio María Auxiliadora, se oficiará una misa para rogar por la felicidad de la señorita Alicia Goudailliez y del señor Alberto Culotta, con motivo de su próximo enlace. Ha sido mandada a rezar por el doctor José Angel Culotta, su señora María Carmen Rivas, el señor Andrés Goudailliez y su señora Luisa Angela Pucciarelli.

Misas y funerales

Se oficiarán misas:

Mañana a las 19, en la iglesia catedral de Nuestra Señora de Loreto, por el alma de la señora María Teresa Benzo de Caso.

—Hoy a las 20, en la parroquia del Corazón de María, por el alma de la señora Teresa Martín de Romero.

—Hoy a las 20, en la iglesia de la Compañía de Jesús, por el alma del señor Ricardo María Casas.

—Mañana, a las 20.30, en la iglesia de La Merced, de Maipú, por el alma del señor Serafino A. Panella.

Foto noticias

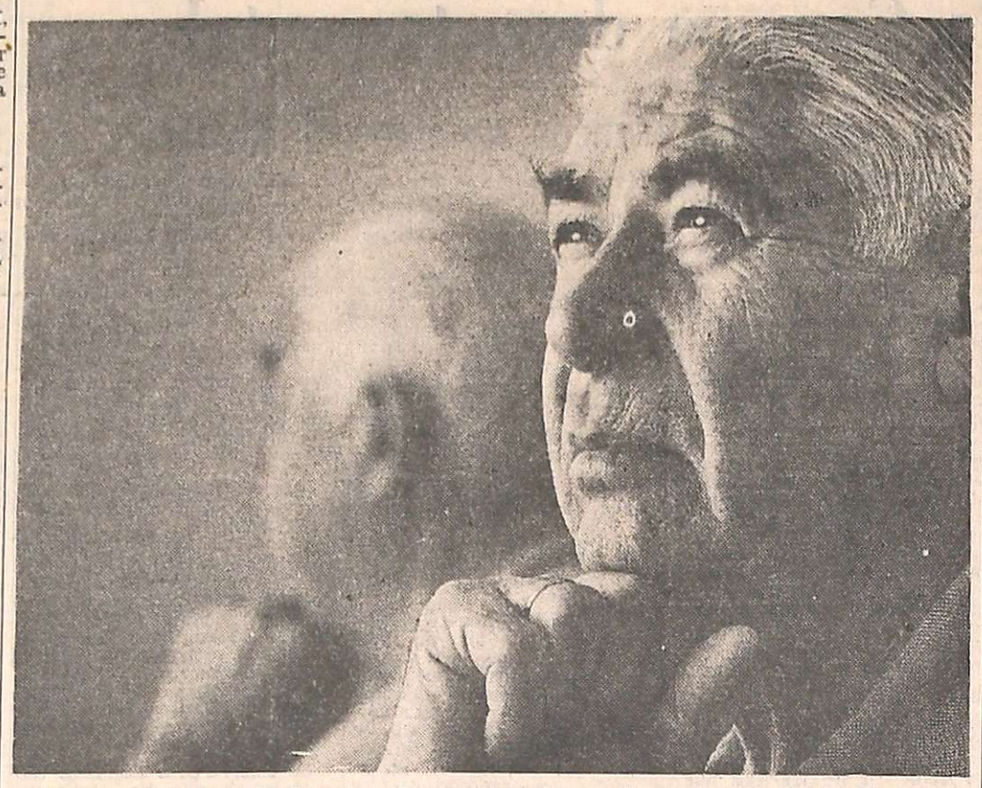

"El abuelo", obra de Francisco Barros que obtuvo el primer premio de Tercera Categoría Monocroma, en el concurso inaugural del Ránking 1976 de la Peña Fotográfica Aconcagua, bajo el tema "Foco diferenciado".

Fotoclubes

Peña Aconcagua

Próximo concurso interno. — La Peña Fotográfica Aconcagua informó que el 19 de abril vencerá la recepción de obras para el segundo concurso interno del ránking 1976.

En la oportunidad, todas las categorías de Monocromo competirán bajo el tema "El hombre en su trabajo" ("Sexo masculino, excluyendo retrato").

En diapositivas color el tema es "libre".

Los precios

Como es sabido, los materiales fotográficos son manufacturados en su mayor parte con materias primas importadas, a la vez que otros son de importación directa. Por tal motivo, las variaciones de precios que registran tienen una relación directa con la paridad del dólar y los aumentos de los costos se originan, casi siempre, en dicha situación.

El 25 de agosto de 1975, "Foto-Noticias" publicó un cuadro comparativo con los precios que registraban los artículos fotográficos de mayor salida en la semana anterior a esa fecha, y en marzo del mismo año. A ese mismo cuadro, agregamos ahora los registrados a fines de marzo en nuestra ciudad.

Materiales	Precios Marzo/75	Agosto/76	Marzo/76
Papeles fotográficos blanco y negro - Nacionales de simple peso:			
Tamaño 18x24x10 hojas, sobre	$ 21,97	$ 125,66	$ 481,20
Tamaño 18x24x100 hojas, caja	„ 165,95	„ 947,95	„ 4.278,00
Doble peso - Nacionales:			
Tamaño 18x24x10 cajas, sobre	„ 21,97	„ 125,66	„ 566,40
Tamaño 18x24x100 hojas, caja	„ 201,98	„ 1.151,13	„ 5.178,00
Tamaño 20x40x10 hojas, sobre	„ 62,35	„ 355,34	„ 1.494,00
Tamaño 50x60x10 hojas, sobre	„ 154,46	„ 880,58	„ 3.980,40
Películas blanco y negro - Nacionales, sensibil. media (100 ASA):			
Cartucho de 35 mm. x 36 Exp.	„ 12,00	„ 68,00	„ 360,00
Rollo 120	„ 10,00	„ 55,00	„ 300,00
Casette 126x20Exp. (tipo 'instamatic")	„ 23,00	„ 120,00	„ 290,00
Películas negativa color - Imp:			
Cartucho de 35 mm. x 36 Exp.	„ 44,00	„ 200,00	„ 850,00
Casette 126x20 Exp. (tipo "instamatic")	„ 36,00	„ 165,00	„ 590,00
Películas diap. color - Imp. con revelado incluído:			
Cartucho de 35 mm. x 36 Exp.	„ 65,00	„ 360,00	„ 1.200,00
Casette 126x20 Exp. (tipo "instamatic")	„ 55,00	„ 330,00	„ 990,00
Fotografías en papel color procesadas en lab. Nac. o locales:			
Revelado de la pel. neg. color	„ 4,50	„ 37,60	„ 157,00
Ampl. standard de 9 x 13 cm.	„ 2,55	„ 15,00	„ 49,60
Marquitos de plástico para dia.:			
Nacionales sin vidrio	„ 0,20	„ 1,40	„ 5,00
Nacionales con vidrio	„ 0,80	„ faltan	„ 20,00
Cartón passe partou blanco:			
Hoja de 70 x 100 cm.	„ 12,00	„ 55,00	„ 90,00
Drogas nacionales:			
Revelador para película blanco y negro, en dosis para preparar 1 litro	„ 11,25	„ 83,66	„ 372,00
Revelador para papeles blanco y negro, en dosis para preparar 2 litros	„ 4,85	„ 37,17	„ 194,00
Fijador ultra rápido, en dosis para preparar 2 litros	„ 45,85	„ 109,80	„ 388,00
Fijador universal en dosis de 1 litro	„ 18,15	„ 38,85	„ 118,00
Acido Acético en botella de 1 litro	„ 13,00	„ 62,00	„ 400,00
Hiposulfito de Sodio, el kilo	„ 6,50	„ 45,00	„ 200,00

Charlas

Charlas. — A partir de las 21, mañana continuarán las charlas fotográficas que realiza la Peña. Como es habitual, la misma tendrá lugar en su local de San Martín 1133 de Ciudad.

Distinción

La Federación Argentina de Fotografía ha otorgado una distinción a su delegado zonal, señor Rafael Alejandro Alvarez, consistente en una "medalla y diploma al mérito".

La resolución respectiva señala que la decisión ha sido tomada en "reconocimiento a su amplia labor en bien de la fotografía artística argentina, y en mérito también a su importante gestión como delegado zonal".

De la FAF

Asambleas

El sábado 24 de abril, en su local de Paseo Colón 470, 1er. piso, de Capital Federal, la Federación Argentina de Fotografía realizará dos asambleas.

A las 8.30 se iniciará la asamblea extraordinaria de delegados, durante cuyo transcurso será considerada la anulación de los estatutos en vigencia y la aprobación del nuevo texto completo.

Finalizada esta primera parte se continuará con la asamblea ordinaria, durante la cual será tratado el orden del día, que prevé la renovación de autoridades y otros asuntos.

De la memoria

La memoria al 31 de diciembre de 1975, señala la existencia de 76 fotoclubes afiliados a la FAF. Al mismo tiempo consigna, entre los egresos registrados durante los dos últimos años, los siguientes: "Grupo fotográfico mendocino" 26-6-74), "Zonda Foto Club", San Juan. (26-6-74) y "Foto Club Maipú" (30-1-75).

Academia

Falleció Alejo Grellaud

Por intermedio del director de la revista "Cuarto Oscuro", señor Juan Gómez, hemos tomado conocimiento que el mes pasado se produjo el imprevisto deceso del presidente y sitial Nº 1 de la "Academia Argentina de Ciencias y Arte de la Fotografía", señor Alejo Grellau, a los 82 años de edad.

Había iniciado su actividad en 1910, cuando apenas tenía 17 años. En 1911, recibió el primer premio en un concurso organizado por la revista "El Magazine". En 1926 expuso en el "Pabellón de las Artes" y en 1945 estaba entre los 45 fundadores del Foto Club Buenos Aires, entidad que preside desde 1949 al 51, y luego en 1954.

Muchas de sus obras hicieron época. Una de ellas, "Siesta de bohemio", fue aceptada en más de 60 salones de todo el mundo y con letra de Daniel López Barreto, y música de Domingo y Juan Santa Cruz, originó un "tango canción".

Don Alejo Grellaud, como la llamaban quienes le conocieron, era "miembro de honor de la Federación Argentina de Fotografía", "miembro de honor del Foto Club Buenos Aires", fue directivo de la "Asociación de Fotógrafos Profesionales", y en 1975 la "Federación Internacional de Arte Fotográfico" (F.I.A.P.), le había distinguido con el título honorífico de "honorable excelencia FIAP", máxima jerarquía que se otorga internacionalmente.

Sitial número uno de la "Academia Argentina de Ciencia y Arte de la Fotografía", había sido designado miembro de número y presidente de la comisión recientemente formada.

Por su hombría de bien, y la calidad de trato y sus trabajos, todos recordarán a este hombre que supo mantenerse joven en su arte y en su espíritu. Bastaría recordar la obra que a fines de 1974 presentó en el "Primer salón nacional de arte fotográfico", con una temática, composición y tratamiento modernos y de avanzada, que realmente sorprendió a todos.

Salones

De la FAF

El salón anual de la FAF, reservado para socios de fotoclubes afiliados, vencerá el 14 de junio. El tema es libre y se podrá competir con obras en monocromo, papel color y diapositivas color.

Salón mendocino

La Peña Fotográfica Aconcagua organiza su "primer salón mendocino de arte fotográfico", con tema "libre", reservado para aficionados y profesionales residentes en la provincia de Mendoza, quienes podrán intervenir con obras inéditas.

Se podrán presentar hasta seis fotografías en monocromo e igual cantidad de diapositivas color, encuadradas en las "normas FAF", las que deberán remitirse en paquetes cerrados al domicilio de calle San Juan 1043 de la Ciudad de Mendoza, antes de las 21 del 3 de mayo de 1976.

El jurado será designado por la Federación Argentina de Fotografía, quienes discernirán la entrega de un primer premio, trofeo Peña Fotográfica Aconcagua, y cuatro menciones consistentes en plaquetas.

Los resultados serán comunicados el 17 de mayo y el 26 será inaugurada la exposición en el Museo Municipal de Arte Moderno, acto en el que entregarán los premios.

Malargüe

Visita del provicario castrense

MALARGUE. — Visitó el Escuadrón 29º de Gendarmería Nacional, con asiento en esta localidad, el obispo Victorio Manuel Bonamín, provicario castrense.

En su actividad oficial el alto prelado dictó una conferencia para toda la familia y celebró una misa en acción de gracias y al finalizar la visita fue agasajado con un té.

Acompañaban al obispo Bonamín, el capellán de la 11ª Agrupación de Gendarmería Nacional Mendoza, padre Joaquín Meseguer y el secretario del Vicariato Castrense. La comitiva fue recibida por el jefe del Escuadrón 29º, comandante principal Humberto Kadomoto y la plana mayor del Escuadrón. En los actos se contó con la participación de los efectivos del mismo y algunos familiares.

Educacionales

Horas de cátedra, MALARGUE. — Hoy a las 16, en la Escuela de Bachillerato Técnico Minero "General Manuel N. Savio" se ofrecerá en carácter interino, tres horas de Dibujo de 1º año y tres horas de Historia de 1º año. Los interesados deben concurrir con la planilla de puntaje 1976, certificado de buena conducta y de salud.

Control de acaparamiento de mercadería

MALARGUE. — Inspectores de la Municipalidad del departamento efectuaron un procedimiento en la Feria Centro donde constataron acaparamiento de mercadería, la que era vendida a un precio mayor del establecido oficialmente.

Ante ello la Comuna dispuso la venta de la referida mercadería a los precios correspondientes y tras ello se procedió a la clausura del local comercial que ubica sobre avenida San Martín de esta localidad.

Farmacias de turno en la región de Cuyo

PROVINCIA DE MENDOZA

Capital. — Hasta las 24: "González", San Juan esquina Entre Ríos, Tel. 214337; "Paso de los Andes", Paso de los Andes 798, Tel. 244087; "Massa", San Martín 3198, Tel. 218808. Día y noche: "La Facultad", Salta 998, Tel. 240313; "Del Aguila", San Martín 1299, teléfono 214057 y 214455; "Kennedy", Olascoaga 2394, teléfono 216008.

Policlínico Fleming. Teléfonos 241810 y 245792.
Hospital Central. Teléfonos: 248600, 240063 y 245287.
Hospital Emilio Civit. Teléfonos: 250000 y 216320.
Hospital Ferroviario. Teléfono: 252600.
Hospital El Carmen. Teléfonos: 220279 y 220803.
Servicio Sacerdotal Nocturno. De 21.30 a 6.30. Tel. 255654.
División Bomberos. Teléfono: 244888.
Comando Radioeléctrico de la Policía. Teléfono: 244444.

Godoy Cruz. — Hasta las 24: "La Merced", Malvinas Argentinas y 20 de Junio, Tel. 221437; "San Antonio", Rivadavia 1702, Tel. 220470; "Beltrán", Beltrán 1684, Tel. 247755. Día y noche: "San Vicente", Rivadavia esquina Belgrano, Tel. 220170; "Lucena", Francia 809, Tel. 225875; "Trapiche", Italia 1700, Barrio Trapiche, teléfono 226193.
Las Heras. — Hasta las 24: "Falucho", San Martín 1702, Tel. 217077. Día y noche: "San Luis", San Miguel 1420, teléfono 251099.
Guaymallén. — Hasta las 24: "San Miguel", Alem 1619, Tel. 240725; "San José", Godoy Cruz 399, Tel. 214448; "Cabildo", Cabildo 493, Barrio Santa Ana, Tel. 260069. Día y noche: "San Nicolás", Adolfo Calle y Sobremonte, Tel. 242401; "Fadelli", Libertad 775, Villa Nueva, Tel. 261601; "Rodeo", Carril Nacional 6085, Rodeo de la Cruz, Tel. 17.
San Martín. — Hasta las 24: "Del Carmen", 9 de Julio 475, Tel. 21096. Día y noche: "Libertad", Balcarce 333, teléfono 21510.
Luján de Cuyo. — Día y noche: "Cacciavillani", San Martín 658, Tel. 980824.
Maipú. — Día y noche: "Gómez", Padre Vázquez 954, teléfono 972941.
Gutiérrez. — Hasta las 24: "El Globo", Ozamis 501, teléfono 972207. Día y noche: "Estación", 6 de Setiembre y Maza, Tel. 972625.
Junín. — Día y noche: "Del Pueblo", Mitre 234, Tel. 8.
Rivadavia. — Día y noche: "Rini", San Isidro 990, teléfono 42077.
La Paz. — Día y noche: "Cuesta", Sarmiento y San Martín, Tel. 21.
Tunuyán. — Día y noche: "Española", San Martín 1800, teléfono 2412.
Tupungato. — Día y noche: "Tupungato", Belgrano 384, teléfono 814.
Eugenio Bustos. — Día y noche: "Santa Teresita", San Martín 302, Tel. 3.
La Consulta. — Día y noche: "La Consulta", San Martín 68, Tel. 1.
Santa Rosa. — Día y noche: "Santa Rosa", Ruta 7 s|n., Tel. 27. Las Catitas: "San Andrés", Ruta 7 s|n.; "Las Catitas", av. Eulalia Calderón s|n. La Dormida: "La Ruta", Ruta 7 s|n.; "Del Pueblo", av. Remo Falciani sin número, Tel. 22.
Villa Atuel. — Día y noche: "Tonn".
San Rafael. — Día y noche: "España", avenida Mitre 840, Tel. 2117; "Florida", Hipólito Yrigoyen 288, teléfono 21976.
General Alvear. — Día y noche: "Central", Bartolomé Mitre 668, Tel. 2996.
Malargüe. — Día y noche: "San Antonio", San Martín 530, Tel. 47.

PROVINCIA DE SAN JUAN

Capital. — Hasta las 24: "España", España y C. Bustos, Rawson; "Del Parque", San Martín 672 Oeste, Teléf. 25153; "Santa Rosa", Recuerdos de Provincia 8; "Pintor"; Tucumán 402 Sur, Tel. 24514. Día y noche: "Curie", avenida Libertador esquina Del Bono, Desamparados, Tel. 25401; "Rodríguez", Laprida 16 Oeste, teléfono 22503; "Roma", General Acha 902 Sur, Tel. 27707; "Santa Teresita", Juan Jufré 799 Este, Tel. 29889.
Caucete. — Día y noche: "Carvajal", Boulevard Sarmiento 353, Tel. 61025.
Pocito. — Día y noche: "De Luján", Ingeniero M. Zalazar s|n., Tel. 69.
25 de Mayo. — Día y noche: "Balmaceda".
Albardón. — Día y noche: "Luna".
Jáchal. — Día y noche: "Del Pueblo".

PROVINCIA DE SAN LUIS

Capital. — Día y noche: "Rivadavia", Rivadavia 645, Tel. 2145; "Santa Ana", Junín y Maipú, Tel. 2324; "Santa Rosa", San Martín y avenida España, Tel. 4664; "Santa María", Caseros 875, Tel. 4298.
Ciudad de Mercedes. — Día y noche: "Ortiz", General Paz y Pringles, Tel. 1581; "Ferrer", Balcarce y Pescadores, Tel. 1082; "Sarmiento", San Martín 1667, teléfono 1709.

Experiencia obtenida en un reciente seminario teatral

A su regreso de Buenos Aires, donde participaron del seminario organizado por la Asociación de Directores Teatrales, ADIT, estuvieron en nuestra redacción los conocidos actores y directores de teatro locales Manuel Núñez La Vena y Elsa Cortopassi.

Nos relataron que fueron dictadas cuatro materias: relación director - actor, a cargo de Oscar Fessler; socioeconomía y público, por Roberto Villanueva; texto y subtexto, por Alberto Rodríguez Muñoz y espacio escénico por Luis Diezo Pedreira. También, y por la noche, completaron la formación teatral con la asistencia a diversos espectáculos de este género, lo que les permitió presenciar el desarrollo de varias obras, entre ellas, "El gran deschave", dirigida por Carlos Gandolfo; "Tiempo de vivir", por Agustín Alesso y "Las criadas", con dirección de Miyara.

Otra actividad fecunda, dijeron nuestros visitantes, fueron las reuniones complementarias mantenidas con el crítico Luis Ordaz, sobre el repertorio del teatro argentino; con Onofre Lovero, sobre sus recientes experiencias al frente del Teatro de la Ciudad y con Alesso, en lo que hace a problemas generales de dirección. También formó parte del seminario una reunión de carácter social mantenida entre profesores y alumnos y una conferencia de prensa, en la que se puso de manifiesto la importante preminencia cultural porteña respecto del interior del país.

Finalmente los actores locales nos expresaron su satisfacción por cuanto el seminario fue una experiencia que consideraron muy interesante, por lo amplio de los temas tratados, y en forma especial el relativo a socioeconomía y público y la posibilidad de haberse conectado con profesionales de este arte, de vasta y acreditada actuación en la escena porteña.

Fallo italiano contra "El último tango en París"

ROMA, 4 (UPI). — El tribunal de casación falló que la película "El último tango en París" es obscena y sentenció a su productor, al director y a los principales actores del film a dos meses de cárcel.

Este fallo es final en el pleito establecido en 1972 contra la cinta, el productor Alberto Grimaldi, el director Bernardo Bertolucci y los artistas Marlon Brando y María Schneider.

Durante todo este tiempo la película se ha venido exhibiendo al amparo de la disposición de que no podía ser confiscada hasta que se dictara el fallo final.

Cumplimiendo del fallo

ROMA, 4 — (U.P.I.) — Funcionarios competentes dijeron que confiscarán y quemarán 30 copias de la película "El último tango en París", al amparo de un fallo judicial que califica a ese film de obsceno. El tribunal de casaciones emitió el fallo definitivo sobre la cinta, culminando así tres años de litigio.

Además, el director de la película hecha en 1973, Bernardo Bertolucci, su productor Alberto Grimaldi, y los artistas Marlon Brando y María Schneider, fueron sentenciados a dos meses de cárcel y recibieron orden de pagar multas y costas por valor de 172 dólares (130.000 liras).

Todos, excepto Bertolucci, residen fuera de Italia y se indicó en fuentes de los tribunales que es muy poco probable que vayan a cumplir las sentencias impuestas.

La compañía distribuidora del film, United Artists, anunció que había alcanzado el 75 por ciento de su explotación comercial con un ingreso bruto de 8.300.000 dólares (6.200.000 liras).

Coproducción de películas de largo metraje

El Instituto Nacional de Cinematografía informa que ha llamado a concurso de anteproyectos para la producción cinematográfica, por el sistema de coparticipación. Para ello, los interesados deben presentar antes del 31 de mayo del corriente año, un libro cinematográfico en seis ejemplares y el correspondiente presupuesto del film a realizar, con la discriminación de los aportes de capital, bienes y de servicios personales, en los formularios que a tal efecto proveerá el citado organismo nacional.

Aclara la información oficial que se trata de películas de largo metraje sobre temas culturales, artísticos, técnicos, industriales y comerciales, que concurran a exaltar esos aspectos de la realidad argentina

Muestra de artes plásticas en el Retiro de Madrid

MADRID, 4 (Especial). — Ha quedado inaugurada en el palacio de cristal del parque del Buen Retiro, la tradicional exposición de la Asociación Española de Pintores y Escultores, que con el nombre de "Salón de Otoño" se viene presentando desde hace cuarenta y dos años en esta ciudad.

El comisario nacional del Patrimonio Artístico y Cultural, Ramón Falcón Rodríguez, asistió al acto acompañado por el presidente de la Asociación Española de Pintores y Escultores, Ramón Ferreiro.

En total se han presentado 330 obras de 182 autores, pertenecientes a las secciones de pintura al óleo, acuarela, escultura, dibujo y grabado.

Galería de Mar del Plata expone obras de artes plásticas

En la galería de arte Rubinstein de Alsina 2164, Mar del Plata, estará abierta hasta el 18 del corriente una muestra de artes plásticas.

Exponen obras los pintores Guillermo E. Madero de Mar del Plata; Esteban Fernández y Silvio A. Rivarola de Rosario, Santa Fe; Francisco Cascone de Buenos Aires y Denis Omar D'Andrea de la provincia de Buenos Aires. También están en exhibición hasta la fecha de cierre indicada, esculturas de los artistas Francisco Reyes y Fabriciano Gómez.

Piden acción p... contra dos libro... y dos películas

BUENOS AIRES (NA). — El abogado ... Leandro Nasio solicitó ... justicia actúe contra ... ponsables de la difusión ... películas y dos libros, ... siderar que en tales ... estimula la difusión de ... estupefacientes.

La acción penal está ... contra los films "Sham... "Un fantasma en el ... y los libros "Experien... LSD" y "Acapulco Gold".

Según el denunciante, primera película se mue... escena de una orgía en ... se fuman cigarrillos de ... huana, y en la otra, ... un personaje hace de... ciones de aspirar cocaí... forma reiterada.

En cuanto al libro "A... Gold", el abogado señal... en su portada ostenta ... bujo que simula ser un ... de cigarrillos con la ... ción "20 cigarrillos de ... huana", a lo que se agre... cada ejemplar está envu... una faja azul con la le... "La legalización de la ... huana en EE. UU. con e... ximo presidente".

Finalmente, el denunci... argumenta que en el t... científico - literario "Ex... cias del LSD" se describ... serie de situaciones pro... por ese alucinógeno, q... conllevan el repudio a la ... ga.

"Querido Víctor" película francesa exhibida en Ca...

Centuria Cinematográ... anunció la pronta exhi... de un film que represe... Francia en el Festival de... nes del pasado año. "Q... Víctor", tal su título, e... realización de Robin Dav... ven cineasta francés, y ... que participan en los m... portantes papeles Ber... Blier, Jacques Dufilho y ... Valli.

En "Querido Víctor" se... tila un guión cuya única ... bición es hacer reír y si ... sible emocionar. Dos viejos... gos viven juntos al ... uno de ellos y viven junt... no estar solos. Deciden ... sus últimos días en fami... una cohabitación que les ... mita vivir dentro de las ... bilidades económicas de ... uno de ellos, que, por ... no es de las mejores. Una... pone de una magra jubi... y el otro de una pequeña ... ta. Llega un día en q... produce un desenlace h... los amigos no se soportan ... tuamente, y Anselmo, fa... do, decide deshacerse ... compañero y amigo Víc... tándolo. Es que una pas... ligna se apodera de A... hasta obsesionarlo.

LANAS EN OFERTA
MAS DE 500 Kgs. SURTIDO DE COLOR
LILION ..... $1.490 el...
LANA y POLIESTER ..... $1.390 el...
SEMI-GORDA con POLIESTER $1.390 el...
MERINO PEINADA ..... $1.350 el...
Analana
Espejo 63 MENDOZA — Las Heras 482, SAN MARTIN — Lavalle 21 TUNUYAN
Madrugue y gane...

HOY Y MAÑANA LOCALIDADES REBAJADAS
Cont. de 14.30 a 24 horas
"OSCAR"
(Se exhibe: 16.10, 19.25 y 22.40 horas).
Complementa:
"NO DEJES IR SOLA A TU MUJER A ITALIA"
(Se exhibe. 14.35, 17.50 y 21.05 horas).
GRAN CINE América Lavalle 327
2ª SEMANA
Cont. de 13.35 a 24 horas
"TOMMY"
(Se exhibe: 15.30, 19 y 22.40 hs.). Complementa: "La mano despiadada de la ley" (Se exhibe: 13.45, 17.20 y 21 hs.).
Prog. proh. men. 18 años.
GRAN CINE OPERA
Función noche: 21.15 hs.
"A MEDIANOCHE VA LA RONDA DEL PLACER"
(Se exhibe 22.30)
Complementa "Tres mujeres para un final". (Se exhibe 21.05).
Prog. proh. men. 18 años.
CINE SELECTRO

CINES Y TEATROS

CENTRO

AVENIDA - Hoy Cont. 14.30 a 24 hs. "PERFUME DE MUJER" y "JUANITA NALGAS DE ORO" Ph. men. 18 años.
AMERICA - 14.30 a 24 hs. "OSCAR" y "NO DEJES A TU MUJER IR A ITALIA".
CENTER - Hoy de 14 a 24 hs. Proh. men. 14 años. "Entre dos destinos" y "Descalsos y en el parque".
CINEMA - Hoy de 14 a 24 hs. "El Gato con Botas" y "Gulliver - viaja al Espacio".
CONDOR - Hoy cont. de 14.10 a 24 hs. "EL GORDO DE AMERICA", además "TRIANGULO DE CUATRO".
CITY. - Hoy Cont. 14 a 24 hs. "JOHN WAYNE Y LOS COWBOYS"; "QUE ESTOY HACIENDO EN MEDIO DE UNA REVOLUCION". Apta todo público.
LAVALLE - Hoy Cont. 14.30 a 24 hs. "LOLLIPOP" y "KU-FU, DE SICILIA CON FUROR".
LUXOR - Hoy Cont. 14 a 24 hs. Proh. men. 18 años. "Once pares de piernes" y "La frontera del diablo".
OPERA - Hoy cont. de 13.45 a 24 hs. "TOMMY", complementa. "LA MANO DESPIADADA DE LA LEY".
PREMIER - Hoy Cont. de 14 a 24 hs.: "EL PADRINO, 2ª PARTE". "VARIEDADES".
ROXY - Hoy Continuado de 14 a 24 hs. "EL PADRINO SEGUNDA PARTE". "Variedades".
GRAN REX - Hoy Cont. 14.30 a a 24 hs. "LA COLA DEL ESCORPION" y "ESTA ESPECIE DE AMOR". (Ph. men. 18 años).
SELECTRO - Hoy, Cont. 17.30 a 24 hs. "A MEDIANOCHE VA LA RONDA DEL PLACER". Compl.: "TRES MUJERES PARA UN FINAL".
AUTOCINE BROADWAY - Hoy 21.30 hs. Continuado: " "Belle Star, la pistolera del Oeste", "Infierno en Caracas".
GRAN AUTOCINE MENDOZA - HOY a las 21.30 hs.: "DIOS PERDONA, TRINITY NO" y "ASESINATO DE UN PRESIDENTE NORTEAMERICANO".
EL CERRO Cine Auto El Challao - Hoy 21.30 hs. "Te necesito tanto amor" y "El último aventurero".

GODOY CRUZ

C. E. C. - HOY 21 hs.: "La venganza de Milady" y "Los ángeles también comen porotos".

MAIPU

ARGENTINO - HOY a las 21... hs.: "Mi adorado Benji" y "... loco lindo en Nueva York".
IMPERIAL - HOY a las 21 h... "El sol rojo" y "La fuga".

PALMIRA

COLON - HOY a las 21.15 h... "Los chiflados dan el golpe" "Operación trueno".

SAN MARTIN

CERVANTES - HOY a las 21... hs.: "La venganza de los tiburones" y "Simón el bribón".
MAYO - HOY a las 21.15 h... "Joe y Margarito" y "Las tr... vesuras de Michel".
MONUMENTAL - HOY a l... 21.30 hs.: "Los diamanteros ... Chipre" y "El hijo del Zorro".

RIVADAVIA

DUCAL - HOY a las 21.30 h... "Los amantes de Venecia" y "Crescendo".

SAN RAFAEL

IDEAL. - Hoy cont. de 14 a ... hs. "El padrino" II parte, ... Technicolor.

Parrilla Show
"El Lugar del Buen Comer"
★ Show Permanente todos los días
★ Sistema funcional Americano
De Lunes a Sábado, Cena únicamente
Domingos, Almuerzo y Cena
HOY!
•JONY TRINIDAD
•ROBERTO GRANDI
•ATLANTIC "Mago"
•GOTAS de LLUVIA
CHACABUCO Y COSTANERA (Ciudad)
* Reservas al Teléfono 214209

HOY y MAÑANA LOCALIDADES REBAJADAS
ROXY
Hoy Cont. de 14 a 24 hs. Prog. Proh. Men. 18 años A las 14.40, 18.00 y 21.50 hs. "EL PADRINO SEGUNDA PARTE" en Technicolor. "VARIEDADES", en Technicolor.
PREMIER
Hoy Cont. de 14 a 24 hs. Prog. Proh. Men. 18 años A las 14.10, 17.30 y 21.30 hs. "EL PADRINO SEGUNDA PARTE" en Technicolor. "VARIEDADES", en Technicolor.
CENTER
Hoy cont. de 14 a 24 hs. Programa proh. men. de 14 años. A las 15.45, 19.15 y 22.45 hs. "ENTRE DOS DESTINOS". "DESCALZOS Y EN EL PARQUE". A las 14, 17.30 y 21 hs.
CINEMA
Hoy cont. de 14 a 24 hs. Programa apto para todo público. A las 15.20, 17.50 y 22.50 hs. "EL GATO CON BOTAS". "GULLIVER VIAJA AL ESPACIO". A las 14, 16.30, 19 y 21.30 horas.
LUXOR
Hoy cont. de 14 a 24 hs. Programa proh. men. 18 años. A las 15.50, 18... y 22.50 hs. "ONCE PARES DE PIERNAS" ... FRONTERA DEL DIABLO". A las 14.10, 17... y 21.10 hs.

Segundo gol de San Martín. Error de Dabalillo y Márquez queda solo ante Pedone. El derechazo al segundo palo y dos a cero.

LOS ANDES

LOS ANDES — Lunes 5 de Abril de 1976

SUPLEMENTO DEPORTIVO

San Martín venció a Godoy Cruz y continúa al frente

Al finalizar los primeros 45 minutos, San Martín vencía parcialmente a Godoy Cruz por dos goles a cero. Durante ese lapso los "Albirrojos" no solo dominaron en todo el campo de juego, sino que jugaron un fútbol por momentos brillante.

Salida limpia desde el fondo de su defensa, jugando la pelota con gran tranquilidad hasta su medio campo. Allí, en ese sector, la gente responsable del gran rendimiento de San Martín, Astrada con fuerza por la derecha, Mosconi abriendo la cancha con notable facilidad y Márquez, desenganchándose para irse al ataque.

A todo ello hay que sumarle la perfecta sincronización de los volantes "Albirrojos" para tapar la salida de Godoy Cruz. En la ofensiva, los desbordes de Monárdez, la rotación de Fachetti y la habilidad de Guidone (hubiera rendido más de no pelear tanto con Pereyra).

Godoy Cruz no estaba en en la cancha. Soportaba como podía (por lo general mal) las cargas del local. Y aquí, todas esas cosas que en fútbol no pueden explicarse.

San Martín pese a su dominio consiguió los dos goles por tremendos errores de Pedone y Debalillo, respectivamente. Creemos que el cargo podría haber recaído sobre cualquier otro compañero, ya que los "Bodegueros" fallaron en todas sus líneas, con excepción de Jorge Pereyra. El panorama de odoy Cruz para el complemento se presentaba bastante oscuro. La labor realizada en el inicio no podía albergar ninguna esperanza.

San Martín comienza con el mismo ritmo. Ingresa Herrera en el ataque (demostró condiciones) y se agrega otro llamado de atención para Godoy Cruz. Sin embargo los "Tombinos" quieren levantarse. Con fuerza y garra tratan de acercarse a Tamagnone. Corren 17m. y ante el asombro general el marcador indica igualdad en dos. Nadie entiende nada. ¿Qué pasó? Lo que San Martín había hecho en el primer tiempo se perdió de repente. De vuelta a empezar. Se lo pierde Márquez. Se lo pierde Herrera y llega el derechazo salvador de Zuvialde, tras una serie de rebotes dentro del área.

Ya queda poco tiempo. Paiva pudo conseguir el empate sobre el final, al igual que Torrecilla. La victoria final le corresponde al dueño de casa y con justicia. El balance de los noventa minutos mostró a San Martín mejor. Godoy Cruz sigue último y las cosas no salen. La "maldición" o "mala suerte" puede existir, pero en la cancha los "Bodegueros" dejan mucho que desear. Ahí está la real explicación.

"Estamos malditos..."

Muchas sonrisas en el camarín "Albirrojo". El invicto y la punta se mantienen y ayer San Martín en el período inicial demostró el por qué de los seis puntos conseguidos.

Ya cambiado y festejando junto a sus compañeros, dialogamos con Miguel Angel Astrada: "Salí porque me dieron un golpe detrás de la barrera. Que me perdone el árbitro, pero para mí ese fue penal. Del partido en sí creo que fuimos muy superiores en el primer tiempo y en el segundo nos desesperamos un poco. Fueron dos goles fríos. Pero creo que san Martín fue un justo ganador".

Los bombos de los "Leones del Este" ya se acercaban al vestuario para sumarse al triunfo y buscamos a uno de los mejores hombres del campo de juego, Osvaldo Mosconi: "Considero que el resultado es justo. En el segundo tiempo nos quedamos un poco, pero en líneas generales fuimos superiores y merecimos ganar".

Uno a uno fueron ingresando los muchachos de Godoy Cruz. Rostros serios y opinión coincidente con la de Magallanes: "Estamos malditos. Nosotros hicimos lo imposible, no sé qué pasa". Paiva se lamentaba del gol perdido sobre el final: "Le pegué mal. Nosotros merecimos el empate. Mala suerte".

Los dirigentes y simpatizantes de los "Bodegueros" se acercaron al vestuario. Nadie se explicaba por qué Godoy Cruz continúa perdiendo, sin embargo Germán Pereyra dijo que en el tercero de San Martín "se quedaron todos parados ante el rebote".

Benítez, ¿qué pasa con Godoy Cruz? "Qué querés que diga. No sé... No nos sale ni una. En el segundo tiempo sentí un tirón en la pierna izquierda y por eso salí".

No encuentran explicaciones, pero Godoy Cruz va último. A algo se deberá ello, no sólo a la mala suerte...

JUGADO EN ATLETICO SAN MARTIN

ATLETICO SAN MARTIN (3): Raúl Tamagnone (Cap.); Juan Manuel Chacón, Rodolfo Juan Zuvialde, Gregorio Domingo Dubrowszczyck y Fermín Hilario Barahona; Miguel Angel Astrada (José Santiago Tello), Osvaldo Jorge Mosconi y Luis Gabriel Márquez; Francisco Nicolás Monárdez, Fernando Fachetti (Juan Carlos Herrera) y Ricardo Guidone.

DIRECTOR TECNICO: Mario Lorenzo Santamarina.

GODOY CRUZ (2): Héctor Osvaldo Pedone (Cap.); Hermerter Germán Pereyra, Oscar Rubén Dabalillo, Tomás Vicente Rossi (Oscar Humberto Paiva) y Guillermo Alfredo Berríos; Roberto Isidoro Medina, Humberto Agustín Magallanes y Luis Angel Fredes; Hilario Armando Bravi, Carlos Secundino Benítez (Miguel Torrilla) y Jorge Osvaldo Pereyra.

DIRECTOR TECNICO: Pastor Acosta Barreiro.

LOS GOLES: En el primer tiempo, a los 22m. y 28m. Márquez (SM). En el segundo tiempo, a los 12m. Jorge Pereyra (GC); a los 17m. Hermerter Pereyra (GC), y a los 27m. Zuvialde (SM).

ARBITRO: Humberto Marcianessi.

JUECES DE LINEA: Carlos Antonio Burgoa y Jorge Roberto Salinas.

PRELIMINAR DE 4ª DIVISION: San Martín 1, Godoy Cruz 1.

RECAUDACION: $ 154.860.—

Sobre el travesaño desvía Bertolo una pelota lanzada a su arco. Observan sin intervenir, Aversa, Alaniz, Palavecino y Pereyra.

Un ajustado triunfo "Azul"

JUGADO EN INDEPENDIENTE RIVADAVIA

INDEPENDIENTE RIVADAVIA (2): Eduardo Daniel Montilla; Hugo Cirilo Mémoli (Eduardo José Salvador Alvaro), Antonio Segundo Vergara (Cap.), Pedro Miguel Sartirana y Juan Carlos Millán; Tomás Felipe Carlovich, Eduardo Felipe Velázquez y Francisco Eduardo Bazán; Oscar Angel Palavecino, Carlos Alberto Molina y Vicente Tadeo Lugo.

DIRECTOR TECNICO: Antonio Mario Imbelloni.

DEPORTIVO MAIPU (1): Luis Alberto Bertolo; Franco Aversa, Juan Carlos Romano, Sixto Bernardo Alaniz y Hugo Marcelo Pereyra; Félix Eduardo Reveco, Alberto Isaías Garro y Raúl Oscar Galeassi; Carlos César Sperdutti, Vicente Rosario Laméndola y Pedro Norberto Palazzo (Alberto Antonio Paiva).

DIRECTOR TECNICO: Bernardino Prado.

LOS GOLES: En el primer tiempo, a los 29 m. Paiva (DM), y a los 38 m. Palavecino (IR) de penal. En el segundo tiempo, a los 18 m. Palavecino (IR).

ARBITRO: Antonio Da Dalt.

JUECES DE LINEA: Luis Felipe Termini y Francisco Labayén.

PRELIMINAR DE 4ª DIVISION: Independiente Rivadavia 5, Deportivo Maipú 3.

RECAUDACION: $ 169.950

Ajustado triunfo logró Independiente Rivadavia, en su propia cancha, frente a Deportivo Maipú. Estimamos que un empate hubiese reflejado con exactitud los méritos expuestos por los equipos. No hubo diferencias fundamentales. El equilibrio fue la caracterstica general del encuentro.

Tan solo se habían jugado 8 minutos y cuando los hombres buscaban todavía la mejor ubicación en la cancha, sufrió Pedro Palazzo una lesión que obligó a su reemplazo 5 minutos después. Ese hándicap que representó la ausencia de Palazzo y dos jugadas sucesivas de Mémoli frente al arco de Bertolo, que llevaron real peligro, parecieron disponer para Independiente una tarea cómoda que muy pronto debía culminar en gol. Sin embargo no fue así. El medio campo compuesto por Reveco, Alberto Garro y Galeassi —éste en tarea de real valor— impuso condiciones y los apuros llegaron hasta la defensa local. En uno de ellos, 29 minutos, se equivocan Mémoli, Vergara y Sartirana y gol de Paiva (había reemplazado a Palazzo).

De inmediato, Maipú armó su esquema defensivo. Sin arriesgar mucho más allá de media cancha. Independiente en ataque, sin mucha claridad pero con ganas. A los 38 minutos, penal de Garro a Mémoli y gol de Palavecino. Uno a uno, final para la primera etapa.

En el complemento y a despecho de algunas imperfecciones técnicas, se vio lo mejor del partido. Mucha movilidad, fuerza —a veces excesiva—, equilibrio permanente con dominio cambiante del campo y del juego. A los 16 minutos, pase en profundidad de Carlovich. Palavecino busca la pelota luchando contra Romano y Alaniz. Falla de los defensores y gol "Azul". De ahí en más. Maipú buscó con tenacidad el empate. Se fue Mémoli lesionado a los 23 minutos y la defensa de Independiente mostró serias vacilaciones que los delanteros visitantes no supieron aprovechar. Perdió Laméndola una brillante oportunidad frente a Montilla y, en el minuto 41, penal claro de Millán al mismo Laméndola. Tira Hugo Pereyra y la pelota se estrella en el travesaño, frustrando una excelente ocasión de lograr la igualdad. Igualdad que, repetimos, hubiese sido justa. Deportivo Maipú hizo méritos suficientes para conseguirla. Independiente defendió su ventaja y contraatacó. De tal manera, se generó un partido de trámite ágil, que resultó del agrado de los espectadores.

"Por momentos somos un desastre"

Por supuesto que la alegría y la tranquilidad, la encontramos al final del encuentro en el camarín de Independiente Rivadavia. Hugo Cirilo Mémoli, ayer una de las buenas figuras "Azules", nos dijo: "Pedí el cambio porque volví a resentirme de una vieja lesión. Preferí salir antes de perjudicar al equipo". Mientras conversábamos, fueron llegando los restantes jugadores, recibiendo elogiosos comentarios por parte de directivos y allegados al club del parque. El guardavallas Montilla que tuvo algunas contenciones de mérito, expresó: "Jugamos en nuestra cancha y por momentos somos un desastre. No sé si son los nervios o el público. En otras canchas, jugamos con más tranquilidad y eso hace que las cosas nos salgan mejor". Mientras el tecnico Antonio Mario Imbelloni felicitaba a cada uno de los jugadores, conversamos con Eduardo Velázquez: "Estimo que ha sido un partido duro. Maipú siempre fue rival difícil para Independiente. Hoy las cosas no salieron del todo bien, pero, son importantes los dos puntos".

En el vestuario de Deportivo Maipú, el disconformismo con el resultado fue general. No así con la actuación del equipo, que estimaron fue aceptable. Hugo Marcelo Pereyra, explicaba a todos la forma en que erró el penal. "Bernardino me había dicho que tuviera cuidado con levantarla. Pensé en eso y me salió peor". Raúl Oscar Galeassi, la mejor figura de la cancha, acaparó las felicitaciones de todos los presentes. El excelente jugador, opina así: "Creo que hoy merecimos por lo menos el empate. Todos los muchachos se jugaron por el triunfo. Creo que así lo deben reconocer la comisión directiva y los simpatizantes de Maipú. Espero que las cosas mejoren muy pronto para alegría de todos".

Luján se impuso a Gimnasia

Luján Sport Club consigió a expensas de un pobre y desordenado Gimnasia y Esgrima, su primer triunfo en el actual torneo. Los "Granates" doblegaron en forma merecida por 2 a 0 a los "Blanquinegros".

La victoria quedó justificada porque fue el equipo con más intenciones para ganar, con mayores creaciones y más solvencia defensiva.

Luján si bien no dominó intensamente, supo generalmente controlar el partido a través de la seguridad de su extrema defensa, salir jugando y de la movilidad de sus atacantes. Dentro de ese esquema colectivo, tuvo en sus hombres la dinámica para que se ganara en la zona de gestación y de esa forma llegar con constante peligro hacia el marco defendido por Ramírez.

Gimnasia estuvo lejos de ser una fuerza compacta, su medio campo perdió siempre y sus atacantes no pudieron vulnerar a la última línea de Luján.

El ganador con el correr de los minutos se mostró más ambicioso. En base a un mejor medio campo y desplegando un gran desgaste de energías atacó con mayor insistencia.

Ese mejor andar de los "Granates" tuvo su fruto, sobre los 28 minutos, cuando Olmos recibió un justo pase de Guerrero, dejó en el camino a un rival, y sobre el borde del área, remató en forma cruzada ,colocando la pelota en el ángulo izquierdo de Ramírez, decretando de esa forma la apertura del marcador.

No decayó el mejor andar de Luján, quien más tranquilo con el resultado a su favor, siguió pugnando por aumentar y fue a los 41 minutos, cuando Civitillo, desde unos 25 metros remató fuerte a media altura doblegando la resistencia de Ramírez y colocando el 2 a 0, que a la postre sería definitivo.

En la etapa complementaria, las cosas no variaron, Gimnasia intentó llegar, pero no tuvo con qué, ni ideas, tampoco. Además centralizó mucho el juego, lo que favoreció el despeje de la última línea local. Luján explotó el contragolpe, vía por la cual pudieron legar varios tantos más.

Finamente, un justo triunfo para Luján, quien hizo más por conseguirlo. Gimnasia no solo tuvo que luchar con un rival superior, sino también con sus propias y grandes limitaciones.

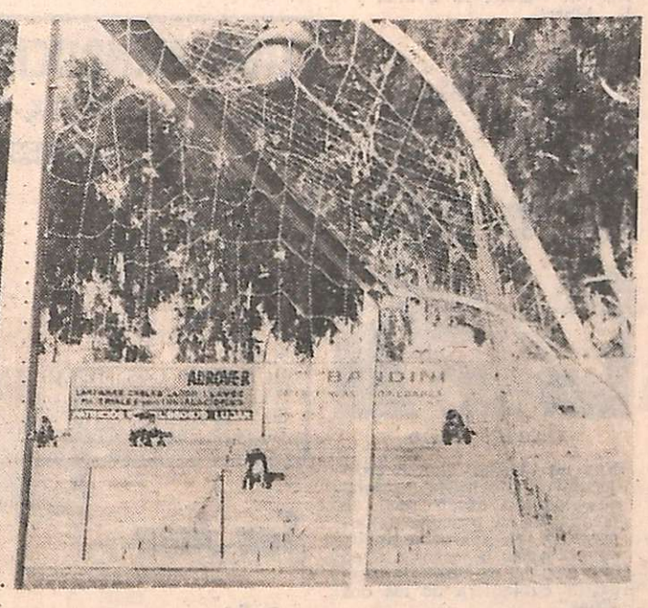

Hugo Olmos, fuera de foco, con un fuerte remate cruzado logra la apertura del marcador. Ramírez nada puede hacer para neutralizar el esférico.

JUGADO EN LUJAN SPORT CLUB

LUJAN SPORT CLUB (2): Raúl Amaya; Luis Alberto Carrasco, Juan Carlos Escudero (Cap.), Humberto Mattioli y Juan Ramón Florit; Atilio Civitillo (Raúl Eduardo Signorelli), Marcelo Fernando Fredes y Hugo Olmos (Omar Oscar Mosqueda); Manuel Adrián Peralta, Juan Carlos Gutiérrez y Eduardo Alberto Guerrero.

DIRECTOR TECNICO: Orlando Vicente Garro.

GIMNASIA Y ESGRIMA (0): Carlos Ramírez; Osvaldo Ernesto Mesa, Cayetano Alberto Guayama, Angel Mauricio Badía (Cap.) y Oscar Enrique Haack; Walter Hernán Martín, Raúl Omar Rogel y Alberto Cano (Víctor Tomás Astudillo); Ernesto Martín Miranda, Ignacio Felipe Moreno y Juan de Dios González (Juan Calire).

DIRECTOR TECNICO: Martín García.

LOS GOLES: En el primer tiempo, a los 28 m. Olmos y a los 41 m. Civitillo.

ARBITRO: Angel Pivetta.

JUECES DE LINEA: Alfredo Sendra y Raúl Berón.

PRELIMINAR DE 4ª DIVISION: Luján Sport Club 0, Gimnasia y Esgrima 3.

RECAUDACION: $ 117.990

"No tienen nada..."

El primer triunfo del año, festejó con todo Luján Sport Club, máxime si se tiene en cuenta —en cuanto a prestigio de otras épocas se refiere— Gimnasia y Esgrima.

La alegría inundó el recinto ocupado por los jugadores "Granates". Muchos abrazos y felicitaciones para cada uno de los protagonistas, por parte de dirigentes y simpatizantes.

Nos acercamos al debutante arquero de Luján, Raúl Amaya un santafecino que proviene del Racing Club de Córdoba, quien nos dijo: "un triunfo justo dentro de un partido movido. Pienso que Luján tiene grandes valores y se puede llegar a conformar un buen conjunto. Sobre nuestro rival, tenía buenas referencias de Gimnasia, pero la verdad que no tienen nada".

Cuando nos retirábamos del camarín encontramos al autor de uno de los goles que le dieron la victoria a Luján, Atilio Civitillo, quien manifestó: "nosotros fuimos superiores y el triunfo es totalmente justo. La verdad que hicimos todos los méritos para lograrlo".

Poca gente en el camarín de los perdedores. Había resignación por la derrota. Grupos formados en varios sectores, comentaban en voz baja las distintas alternativas del encuentro. Sobre la mesa de masajes, abordamos al capitán Angel Mauricio Badía, quien expresó: "Luján nos ganó bien. No hubo delantera y la verdad que sentimos los ausentes. Espero que podamos superar esta mala racha". Cuando nos retirábamos pudimos observar a varios dirigentes muy preocupados por la floja actuación del "equipo".

Tenis

Perdió Vilas

(Información Pág. 8)

RESULTADOS GENERALES

TORNEO METROPOLITANO - 10ª Fecha (Asociación del Fútbol Argentino)

ZONA "A"

ESTUDIANTES	1
F. C. OESTE	0
ROSARIO CENTRAL	3
SAN TELMO	1
HURACAN (*)	1
BANFIELD	1
BOCA JUNIORS	3
ATLANTA	0
ALL BOYS	0
INDEPENDIENTE	0

ZONA "B"

VELEZ SARSFIELD	0
GIMNASIA Y ESGRIMA	2
QUILMES	2
N. O. BOYS	4
TEMPERLEY	0
SAN LORENZO	2
CHACARITA JUNIORS	2
RIVER PLATE	1
RACING	6
ARGENTINOS JUNIORS	3

INTERZONAL

COLON	3
UNION	1

RESULTADOS DE 1º "B" VALIDOS PARA EL PRODE

C. CORDOBA	2
PLATENSE	0
COMUNICACIONES	0
DOCK SUD	2

(*) Jugado el viernes.
(**) Jugado el sábado.

LIGA MENDOCINA

3ª FECHA

ANDES TALLERES (**)	0	SAN MARTIN	3
HURACAN	0	GODOY CRUZ	2
INDEPENDIENTE	2	GUAYMALLEN	1
MAIPU	1	ARGENTINO	1
BOCA	2	LUJAN	2
PALMIRA	0	GIMNASIA	0

Sir Raleigh ganó en estrecho final a Alesel

Llegada del premio "Lavalle", donde obtuvo una nueva victoria Sir Raleigh. Lo escolto a medio cuerpo Alesel —lado exterior— y completaron, rezagados, Mañoso y Aranista. Los 2.000 metros los descontó el hijo de Sir Bolco en 2' 7".

Otra excelente performance cumplió Sir Raleigh el regular hijo de Sir Bolco, al adjudicarse de punta a punta el premio especial "Lavalle" base de la reunión de ayer.

Lo que en principio pareció ser una victoria amplia, en el tramo decisivo se transformó en un apretado final, ya que apenas si salvó medio cuerpo de diferencia al cruzar el disco ante la violenta arremetida que le llevó Alesel. Empero, cabe señalar que el jockey Aracena no exigió a fondo a Sir Raleigh y concretó su faena a dirigirlo en ritmico como vistoso golope, aún cuando en el final su adversario embalado a rigor de látigo trató de arrebatarle la victoria. Pudo ser más holgada la diferencia, si en el tramo de las tribunas hubiera sido acuciado con mayor rigor. Los restantes competidores, Mañoso y Aranista que llegaron en ese orden, resultaron figuras decorativas.

La cátedra salvó honrosamente su cometido, al gagar cinco favoritos en las ocho pruebas y no producirse ninguna sorpresa de bulto.

El aprendiz debutante Carvajal, que dirigió en la primera a Towanda alcanzó una linda victoria, pero en la tercera, sufrió un accidente al ser derribado por Bacana en la suelta. Sufrió lesiones de escasa consideración.

Se jugó con inusitado entusiasmo desde el comienzo ya que en la primera carrera había un pozo de rezago superior a once millones moneda nacional, y que definitiva se fijó en 433.482 ley una de las cifras más altas logradas en esta clase de apuestas.

El premio "Lavalle". — No fue presentado Clementón que lo hizo en la octava carrera donde no tuvo figuración. Gran favorito fue Sir Raleigh como se presumia y sumó 1.500 boletos, contra 749 de Alesel elegido principal enemigo. Aranista 261 y Mañoso 219. La suelta no se hizo esperar y el camino quedó libre con el toque de campana.

Enseguida se observó que buscaron la punta Sir Raleigh y Alesel, quedando en el comando el primero de acuerdo a sus características de correr. Alesel se puso segundo a dos cuerpos y más atrás a dos se ubicaba Mañoso y cerrando la marcha Aranista a tres cuerpos. En perfecta fila india quedó atrás el codo sur y la recta opuesta y recién en la curva del gas, a la altura de los 700, se notó el avance de Alesel hasta quedar a un cuerpo del favorito, sin que Mañoso y Aranista salieran de los puestos de rezago.

Entrados a la recta final, Sir Raleigh se abrigó a los palos y volvió a aumentar las ventajas sobre Alesel, pero a la altura de los 300, el pupilo de Gatto, inició una violenta arremetida a media cancha y comenzó a descontar terreno, poniendo unos instantes de emoción cuando alcanzó al puntero y sobre el filo del disco se arrimó a sólo medio cuerpo. Lejos finalizaron Mañoso y Aranista.

Los 2.000 metros fueron cubiertos en la buena marca de 2' 7" y condujo al ganador el jockel chileno Aracena, que en momento dado mostró excesiva serenidad ante el avance violento de Alesel.

La boleteada

Altas cifras alcanzó la boleteada de ayer, incentivada por dos pozos de rezago que llevaron singular entusiasmo a los aficionados y a la vez una concurrencia superior a la habitual.

Se vendieron 1.264.990 boletos (en boletos comunes 126 millones 499 mil) lo que equivale a un récord en reuniones no clásicas. De aquella cantidad, 295.060 ganadores; 543.760 combinadas; 230.350 de la primera triple; 157.170 de la segunda; 5.175 de acierte el marcador y 33.475 de la doble combinada preferencial.

Las triples

Pese a alcanzar cifras altamente millonarias, las dos triples combinadas no tuvieron dividendos importantes. La cátedra estuvo muy acertada.

La primera sumó $ 433.482 con un pozo anterior de $ 110.992 producto de 9.214 vales apostados. Se resolvió con 86 a ganador y dividendo de $ 4.03?,30 y 11 a placé con $ 7.881,40. La triple complementaria tuvo un haber de $ 219.900 ley con 6.283 vales jugados. A ganador acertaron 217 vales y pagó pesos 810,70 y 7 a placé con dividendo de $ 6.283.

RESULTADOS GENERALES

1ª carrera — 1.2?

Premio "Lamela" (1970)

Tiempo: Bueno — Pista: L?

Ord.	Competidor	Jóckey	Kg.
1º	TOWANDA, Carvajal		53
2º	CAT'S PUSSY, Rivamar		57
3º	LA STORNI, Cornejo		56
4º	REZA, Pizarro		53½
5º	PROPIEDAD, Luffi		53
6º	SHAPEHY, Tobares		51½

TOTAL .....

Dividendo: Towanda, $ 45,10; Ganada por 3 cpos., 2 cpos cuezo; Tiempo: 1' 23" 2/5; Cuidador: M. A. Urquiza; Dupla ga 1-4 Towanda - Cat's Pussy $ 71,90; Total combinadas: 2.? wanda es hija de Tournevent y E. Copas. Corrieron Stud R.Y.A.

2ª carrera — 6?

Premio "Sir Beto" (1975)

Ord.	Competidor	Jóckey	Kg.
1º	LLAMARON, Coria		55
2º	DOWNOS, Jara		55
3º	RANDADORA, Reyes		52
4º	DON BOCA, Giménez		55
5º	JURITA, Espinosa		53½

TOTAL .....

Dividendo: Llamarón, $ 37,90; Ganada por 1 cpo., 4 cpos. Tiempo: 36"1/5; Cuidador: G. A. Coria; Dupla ganado Llamarón - Dawnos $ 54,10; Total combinadas: 3.894; Llam hijo de Random y Esfavata. Corrieron todos. Stud: Tony.

3ª carrera — 1.2?

Premio "Sol Pampeano" (1969)

Ord.	Competidor	Jóckey	Kg.
1º	PILMACUDEN, Cornejo		53
2º	BUOY, Espinosa		54
3º	GONESTOGA, Coria		57
4º	SAKARA, Rivamar		57
5º	SABORITA, Pizarro		55
6º	BACANA, Carvajal (*)		50

TOTAL .....

Dividendo: Pilmacuden, $ 45,50; Ganada por 1 cabeza, 1½ cpo.; Tiempo: 1' 16"; Cuidador: E. Abraham; Dupla ga 5-6 Pilmacuden - Buoy $ 138,70; Total combinadas: 2.546; Pilm es hija de Basajaun y Porfiada. Corrieron todos. Stud Los Z (*) Derribó al jóckey en la largada.

4ª carrera — 1.00?

Premio "Legadizo" (1968)

Ord.	Competidor	Jóckey	Kg.
1º	BONTE, Jara		56
2º	NOCACHA, Jorquera		56
3º	RANOA, Rivamar		56
4º	LA PERINOLA, Reyes		56
5º	LAIVA, Pizarro		54
6º	BOQUITA, Coria		56

TOTAL .....

Dividendo: Bonte, $ 38,60; Ganada por ½ pescuezo, 3 cpos. cpo.; Tiempo: 1' 2" 2/5; Cuidador: A. Roldán; Dupla ganado Bonte - Nocachá $ 101,20; Total combinadas: 6.818; Bonte es de Bonin y Reguapa. Corrieron todos. Stud: Cardi.

5ª carrera — 2.00?

Premio Especial "Lavalle"

Ord.	Competidor	Jóckey	Kg.
1º	SIR RALEIGH, Aracena		58
2º	ALESEL, Coria		53
3º	MAÑOSO, Barrionuevo		51
4º	ARANISTA, Reyes		56

TOTAL .....

Dividendo: Sir Raleigh, $ 25,30; Ganada por ½ cpo., ¼ cpos.; Tiempo: 2' 7"; Cuidador: R. Abrales; Dupla ganado Sir Raleigh - Alesel $ 30,00; Total combinadas: 6.114; Sir R es hijo de Sir Bolco y Subversión. No corrió el 4, Clem Stud: La Espuela.

6ª carrera — 1.10?

Premio "Alicantino"

Ord.	Competidor	Jóckey	Kg.
1º	SUNNI, Luffi		53
2º	ROSALEDA, Jara		55
3º	MULRLE, Barrionuevo		51
4º	EL HACHA, Coria		57
5º	INVERWAY, Rivamar		57
6º	SCORT, Abrego		57

TOTAL .....

Dividendo: Sunni, $ 41,80; Ganada por vs. cpos., ½ cpo. cabeza; Tiempo: 1' 8" 3/5; Cuidador: A. Villalba; Dupla ga 4-5 Sunni - Rosaleda $ 41,60; Total combinadas: 8.752; Sun hijo de H. Sun y Nochealegre. Corrieron todos. Stud: El Ro

7ª carrera — 1.40?

Premio "Grunbein" (1972)

Ord.	Competidor	Jóckey	Kg.
1º	TAGRE, Rivamar		56
2º	SWAPTOR, Cornejo		56
3º	HACE BIEN, Jorquera		56
4º	ARTE BRUJO, Pizarro		54
5º	SILVER HOPE, Tobares		53
6º	CHALLANTO, Coria		56

TOTAL .....

Dividendo: Togre, $ 29,80; Ganada por 1½ cpo., 3 cpos., 2½ Tiempo: 1' 29" 2/5; Cuidador: A. F. Cannizzo; Dupla ganado Tagre - Swaptor $ 35,50; Total combinadas: 8.782; Tagre es h Tarrito y Gredosa. No corrieron: Veleopugio y El Nan Stud: M.A.O.C.

8ª carrera — 1.50?

Premio "Amuser" (1971)

Ord.	Competidor	Jóckey	Kg.
1º	RONALDO, Jorquera		52
2º	AIR DRAFT, Espinosa		58
3º	ASPALDI, Coria		58
4º	SIR LEWA, Pizarro		53
5º	BOOTS CARIBE, Rivamar		52
6º	CAYUCO, Giménez		55
0	CLEMENTON, Reyes		52
U	FALDA, Paredes		51

TOTAL .....

Dividendo: Ronaldo, $ 91,50; Ganada por 4 cpos., ½ cpo., 1½ Tiempo: 1' 33" 1/5; Cuidador: R. H. Soria; Dupla ganadora Ronaldo - Air Draft $ 134,90; Total combinadas: 11.672; Rona hijo de B. Raff y Roloway. Corrieron todos. Stud: Brochazo

Equitación "Vendimia": Centeno, Maurín, Gómez y Reina ganadores

Con todo éxito culminó el torneo de equitación "Vendimia", que organizaron los clubes Hípico Mendoza y Ecuestre Aconcagua. Al acto asistió un numeroso público aplaudiendo a los jinetes que en su mayoría brindaron un buen espectáculo, por la destreza en la conducción de sus cabalgaduras.

Las pruebas

En saltos variados para 2ª y 3ª categorías, compitieron 25 jinetes a vallas de 1,20 metros de altura, pasando al primer desempate Héctor Torales (SJ), con "Mandrake", Abelardo Iñarra (BA), Juan Bucasta (Mza.) con "Pequeño", Enrique Velazco, con "Algarrobito". Aldo Pardo, con "Feo". Ana María Reina, con "Maximiliano", Mónica Valentino, con "Moisés", Virginia Delpiano, con "Horeleil", Matías Pedraza, con "Carnaval" e Ismael Centeno, con "Darío", sin faltas, en vallas de 1,30 metros.

Al segundo desempate, con valla de 1.40 metros, Aldo Pardo fue el ganador con 4 faltas y 35s.; 2º) Enrique Velazco, con 4 faltas y 38s.; 3º) Héctor Torales, con 4 ½ faltas en 39s. 1/5; y 4º) Ana María Reina, con 9 faltas en 46s.

En saltos variados para jinetes de segunda categoría, con vallas de 1,30 metros, sin cometer faltas, Ismael Centeno con "Panquehua", y el mismo jinete con "Loco", superando a Aldo Pardo, con "Shaman", y José Turcuman con "Champú", con 4 faltas cada uno.

En la prueba de potencia reducida, se alistaron nueve jinetes, quedando para una nueva pasada, Ismael Centeno con "Loco, Abelardo Iñarra con "Tatán", Aldo Pardo con "Shaman" e Ismael Centeno con "Panquehua", sin cometer faltas.

En la segunda vuelta a dos vallas de 1,50 metros, quedó eliminado Aldo Pardo. Con vallas de 1,60 metros saltaron Centeno con "Loco" y "Panquehua" e Iñarra con "Tatán", sin cometer faltas. En la tercera pasada a 1,70 metros volvieron los tres jinetes a triunfar sin faltas y en la cuarta vuelta, con vallas de 1.80 metros. Iñarra cometió 4 faltas, quedando Centeno con dos caballos, y en la última vuelta, Centeno con "Loco", fue el ganador, ya que el mismo jiente con "Panquehua" cometió 4 faltas.

Clasificación individual. — En menores, 1º) Carlos Maurín (SJ), con 13 puntos; 2º) Fernando Quiroga, con "Travieso" (CHM), 12; 3º) Deborah Bogo (BA), con "Maipú", 11.50 metros y 4º) Deborah Bogo (BA) con "Abbott" 8,50 puntos.

En 3ª categoría: 1º) Edgardo Gómez, con "Huanacache", 58 puntos; 2º) Virginia Delpiano (BA), 56; 3º) Mónica Valentino (SJ), 54. En 2ª y 3ª categorías: 1º) Ana María Reina, con "Maximiliano" (CHM), con 41,33 puntos; 2º) Ismael Centeno, con "Darío", 40; y 3º) Aldo Pardo, con "Feo", 35 puntos. En segunda categoría: 1º) Ismael Centeno con "Panquehua" (CHM) con 24 puntos; 2º) José Turcumán (SJ), con "Champú", 21; 3º) Aldo Pardo (Río IV), con "Shaman", 17,50; y 4º) Ismael Centeno (CHM) con "Loco", con 16 puntos.

El jinete Edgardo Garay, con "Huanacache" de San Juan, efectúando el salto de una valla. Garay se clasificó campeón en 3ra. categoría individual en el torneo de equitación "Vendimia".

Básquet: triunfo de la Argentina sobre Paraguay

MEDELLIN, (Colombia), 4 (Télam Especial). — Argentina superó a Paraguay por 89 a 79 en el partido correspondiente al torneo sudamericano de básquetbol que se disputa en esta ciudad.

Al finalizar la primera etapa Argentina ganaba 44 a 31.

Un aspecto del partido en que Regatas superó a Andes Talleres por el torneo preparación. El campeón cumplió una opaca actuación.

Vóley

Suspenden Talleres-Regatas

Regatas en femenino logró imponerse frente a Andes Talleres por 3 a 0, por el torneo preparación de vóleibol "William Morgan".

El campeón cumplió una opaca actuación durante los tres set, mal en la recepción, no supo elaborar buenas jugadas. Andes Talleres con una juvenil escuadra, le fue complicando el partido, más que nada en base a entusiasmo, aunque por momentos tuvo algunos intentos de ordenarse, pero le faltó la necesaria continuidad.

La progresión de los sets fue la siguiente: 13-15, 6-15 y 12-15.

Andes Talleres (0): P. Zalazar, M. Torinetti, G. Carreras, E. Carreras, F. Tocino, G. Soloa (formación inicial) S. Chogri.

Regatas (3): E. Parodi, P. Femenia, G. Sevilla, A. Aguiar, E. Badell, L. Ana (formación inicial) G. Silveyra y C. Ortega. En el último partido, en masculino Andes Talleres y Regatas tuvo que ser suspendido cuando se jugaba el tercer juego, con el marcador favorable a Andes Talleres por 9 a 5. En sets estaban igualados en uno por bando.

La actitud del árbitro, se puede considerar apresurada, pues no puede ser suspendido un partido, por falta de jueces de línea, teniendo en cuenta que el club local, en este caso Andes Talleres, tenía la suficiente gente como para poder solucionar ese problema. De esa forma se perjudica al vóleibol y a toda la gente que llegó a ver un partido movido y de trámite interesante. En manos de la federación está la solución. No tenemos que olvidar que es un deporte que se encuentra en constante auge y que estas cosas le perjudican. Otros resultados: En femenino: Municipalidad de Maipú 3, Andes Talleres 2; CE. PA. DA. 3, O.S.N. 0. En masculino: Municipalidad de Maipú 3, Andes Talleres 2; CE. PA. DA. 1, U.N.C. 3; CE. PA. DA. 3, Y.P.F. 0.

Reanuda su preparación Carlos Monzón

SANTA FE, 4 (Télam). — "Retornaré al gimnasio el lunes 12. Mi objetivo principal es el combate con el colombiano Rodrigo Valdez", dijo hoy Carlos Monzón, quien arribó a esta ciudad en automóvil procedente de la Capital Federal.

El campeón mundial de los medianos, quien esta tarde presenciará el clásico santafesino, entre Colón y Unión, manifestó que había viajado para visitar a sus hijos.

El púgil local confirmó que en el transcurso de la próxima semana iba a concluir la filmación de su segunda película, dirigida por Leonardo Favio.

Aunque la próxima presentación de Monzón está prevista para mayo, en el Zaire, ante Mamba Shako, el campeon mundial remarcó el interés por concretar el combate ante Valdez, con el que se unificarían las coronas de la Asociación Mundial y del Consejo, para esta categoria.

Tenis por el certamen Río de la Plata

BUENOS AIRES, 4. (Télam). — Julián Ganzabal y Beatriz Araujo se adjudicaron esta tarde las finales individuales, en caballeros y damas respectivamente, del 84º Campeonato Río de La Plata, disputado en el Buenos Aires Lawn Tenis Club, con la organización de la Asociación Argentina de Tenis.

Ganzabal derrotó por 7-5 y 6-3 a Lorenzo Soriano, el que sólo le ofreció resistencia en el primer set. El mejor saque del vencedor resultó definitorio en el segundo set.

Una situación similar se dio en la final de damas, que concluyó con el mismo marcador. Beatriz Araujo superó a Liliana González Locicero por 7-5 y 6-3. La juvenil González Locicero ofreció lo mejor en el primer set, pero cayó luego ante las mayores virtudes de Beatriz Araujo, quien mantuvo siempre el ritmo lento, que la beneficia y la caracteriza.

Sóftbol: comenzó el torneo "Verano"

En las instalaciones que posee el club Independiente Rivadavia en la ciudad deportiva, dio comienzo el torneo de sóftbol "Verano".

El certamen está reservado para equipos de primera división masculinos y cuenta con la participación de los siguientes conjuntos: el club local y organizador, Independiente Rivadavia, Palmero S. C., Universidad Nacional de Cuyo, Headstrong, Liceo Militar "General Espejo" y Gimnasio Municipal Nº 2. En la vispera se disputaron tres encuentros correspondientes a la primera fecha y arrojaron estos resultados: por la mañana Headstrong doblegó a Universidad por 7 a 6; en la tarde Palmero S. C. venció a Independiente Rivadavia por 6-4 ,y en el último partido, Liceo Militar dio fácil cuenta de Gimnasio Nº 2 (ex - Obras Sanitarias) por 28 a 8.

El nivel de juego de los distintos equipos resultó equilibrado y se evidenció emotividad en los marcadores, por supuesto la excepción la constituyó Liceo - Gimnasio donde la diferencia en todos los aspectos fue notoria.

Liceo Militar con más oficio y tranquilidad que su rival anotó numerosas entradas en cada turno de bate. Distribuidos inteligentemente en el diamante sus hombres no tuvieron inconvenientes en neutralizar los tibios intentos rivales. Gimnasio se movió en el desorden propio de varios jugadores muy nuevos. Con muchos errores de campo y sin ideas se resignó a perder un encuentro que nunca le fue favorable. Solo en los últimos innings, cuando Liceo equivocaba subestimó al contrario, nasio recuperó parte rreno perdido y anotó nas entradas aunque quietar.

Síntesis

Headstrong (7): Jos ricaz (1), José Indov Danilo Da Rold (1), do Filomia (cap.) (1) Barrueto, Carlos Ro (1), Salvador Indovin Juan Pierobón (1).

U. N. C. (6): José A ga (1), Ernesto Barre Ricardo Trucco (cap Barré, Eduardo Truc Julio Román, Roberto sek, Jorge Morani (1) riano Coni.

Juez principal: C Divizia.

Liceo Militar (28): Mallar (5), Arturo (5), Ricardo Aznar (5), Arturo Anea (3), A dro Pizarro (2), Carlos yere (2), Jorge Acosta Jorge Mercado (2) y R Llopiz (1).

Gimnasio Nº 2 (8): do Ferraro (cap.) (1) Ferraro, Arturo Fern (1), Eduardo Maillo (2) los Filice (2), Luis (1), Luis Pereyra (1) Tamorce y Alejandro zo.

Juez principal: Haüsler.

Tenis por el certamen Río de la Plata

BUENOS AIRES, 4. (Télam). — Julián Ganzabal y Beatriz Araujo se adjudicaron esta tarde las finales individuales, en caballeros y damas respectivamente, del 84º Campeonato Río de La Plata, disputado en el Buenos Aires Lawn Tenis Club, con la organización de la Asociación Argentina de Tenis.

Ganzabal derrotó por 7-5 y 6-3 a Lorenzo Soriano, el que sólo le ofreció resistencia en el primer set. El mejor saque del vencedor resultó definitorio en el segundo set.

Una situación similar se dio en la final de damas, que concluyó con el mismo marcador. Beatriz Araujo superó a Liliana González Locicero por 7-5 y 6-3. La juvenil González Locicero ofreció lo mejor en el primer set, pero cayó luego ante las mayores virtudes de Beatriz Araujo, quien mantuvo siempre el ritmo lento, que la beneficia y la caracteriza.

Automovilismo: plazo para las inscripciones

El domingo, a partir de las 15, se disputarán varias pruebas de automovilismo en el autódromo "Los Barrancos", con la organización de la Asociación Mendocina de Automovilismo.

El registro de incripciones se encuentra abierto en la Frad-zona 8 y en la secretaría de A.M.A. Se cerrará mañana, a las 22.

Entrega de premios en golf

Leopoldo Ruiz, el brillante ganador del torneo internacional de golf "Fulton", recibe el premio que le correspondió de manos del señor Miguel Romano Serra. Ganó 21 millones de pesos viejos.

En una noche de gala siguió en la "Bodega del 900" la fiesta del golf, del campeonato internacional abierto 1976, que reunió en el Club de Campo Mendoza a las primeras figuras del ránking nacional. Luego de la cena y en cordial reunión se inició la entrega de los premios a los vencedores.

Hizo la presentación el señor Juan Antonio Orfila (h), presidente de la Federación Regional de Golf Centro y Cuyo quien se refirió a la importancia que representa para el interior del país la presencia de los profesionales de golf que ahora se brindarán en las cinco regionales de la República. Posteriormente lo hizo el secretario del Club de Campo, Ing. Alfredo Cortegoso, el presidente de la Asociación Argentina de Golf, Dr. Jorge C. Ledesma, y el presidente de la Asociación Argentina de Profesionales de golf. A continuación se procedió a la entrega de los trofeos al primero y segundo de aficionados, y en efectivo a los profesionales. El señor Miguel Romano Serra hizo entrega a Leopoldo Ruiz, del Gran Premio Internacional Fulton y los 21 millones de pesos nacionales por su brillante triunfo.

En aficionados caballeros scratch, primero Horacio Carbonetti; hasta 9: Raúl Ramírez; de 10 a 15 Miguel Gibson; de 16 a 24: Emilio Berenger.

En damas scratch, primera Amanda S. de Felizia; hasta 15: Federica Varoli y de 16 a 36: Adriana Granata.

MERAK-1
EL ENCENDEDOR
• RECARGABLE
REGULABLE
LA VELA a GAS
LA LLAMA
ETERNA
PIDALO en TODOS los COMERCIOS

¿PROBLEMAS EN LA SUSPENSION?
AMORTIGUADORES
FRIC-ROT
SUB-DISTRIBUIDORES
FRIC ROT Gabriel
Líneas completas de repuestos para automotores
suspensión - dirección - frenos - bombas de agua - transmisión - etc.
OSCAR RUIZ Y CIA.
REPUESTOS AUTOMOTORES
PEDRO B. PALACIOS 820 (A. Costanera)
FRENTE A LA TERMINAL - TEL. 247975

Central Fotográ
DISTRIBUIDORES
MATERIAL FOTOGRA
EN SU NUEVO LOC
SAN JUAN 138?

Bernard retuvo su título en ciclismo

SAN LUIS (Especial para LOS ANDES). — El sanjuanino Roberto Bernard retuvo ayer el título de campeón cuyano de resistencia, al imponerse en la doble fórmula disputada entre la mañana y la tarde.

Por la mañana se corrieron los 100 kilómetros en pelotón. La clasificación fue ésta: 1º) Antonio Matesevach (San Juan) 2h. 48' 15"; 2º) Roberto Bernard (San Juan) 2h. 48' 25"; 3º) Jorge Flores (Mendoza) 2h. 48' 35"; 4º) Oscar Videla (Mendoza) 2h. 48' 45"; 5º) Juan C. Ruarte (San Juan) 2h. 49' 32"; 6º) Alfredo Salinas (San Luis) 2h. 49' 32"; 7º) Rodolfo Alcaraz (San Luis) 2h. 49' 32"; 8º) Ernesto Fernández (San Juan) 2h. 49' 32"; 9º) Juan Santos Fracchia (Mendoza) 2h. 49' 32".

Por la tarde se corrieron los 60 kilómetros por el sistema contra reloj y ésta fue la clasificación: 1º) Roberto Bernard 1h. 38' 03"; 2º) Antonio Matesevach 1h. 39' 29"; 3º) Jorge Flores 1h. 41' 11"; 4º) Ernesto Fernández 1h. 44' 03"; 5º) Oscar Videla 1h. 47' 36"; 6º) Alfredo Salinas 1h. 51' 03"; 7º) Rodolfo Alcaraz 1h. 51' 03".

Matesevach (San Juan) 4h. 27' 44"; 3º) Jorge Flores (Mendoza) 4h. 29' 46"; 4º) Ernesto Fernández (San Juan) 4h. 33' 35"; 5º) Oscar Videla (Mendoza) 4h. 34' 05".

Natación de veteranos en Regatas

En el Club Mendoza de Regatas, el viernes próximo, a las 21, se iniciará un torneo de natación para veteranos, con el auspicio de la Federación Mendocina de ese deporte.

Las categorías serán las siguientes: infancianos, de 20 a 30 años; juvencia, de 30 a 40; madurencia, de 40 a 50; juvencianos, de 50 a 60 y del recuerdo, de 60 años en adelante.

Temporada automovilística desde el 11

El 11 del corriente se inaugurará la temporada de automovilismo deportivo de Cuyo, con la fiscalización de la Federación Regional de Automovilismo Deportivo, zona 8.

En la ocasión la Asociación Mendocina de Automovilismo hará disputar competencias de turismo carretera cuyano, turismo cafetera (dos clases) y turismo nacional especial "A", "B" y "C". Se llevará a cabo en el autódromo "Los Barrancos".

Minibásquetbol

En cancha de Pedro Molina, se jugó un partido de minibásquetbol por el torneo denominado "Vacaciones". En la oportunidad y con carácter de semifinal, el conjunto de Pedro Molina logró someter a su similar de Talleres por 51 a 8 y obtuvo de esta manera el derecho de jugarle la final al otro conjunto clasificado que es Y.P.F. Poco margen para el comentario, debido a la amplia diferencia en el marcador por parte del conjunto ganador. Andes Talleres solo fue rival en el primer cuarto de hora, luego Pedro Molina tomó el ritmo al partido y aventajó a su rival fácilmente.

Los equipos

Pedro Molina (51) A. Quiroga, S. Romero, E. Villaruel, M. Contreras, S. Quintana, E. Fernández, E. Alonso, J. Ahumada, B. Cabrillana y M. Al-

Computadas ambas pruebas la clasificación final fue esta: campeón, Roberto Bernard (San Juan) 4h. 26' 30"; subcampeón, Antonio Matesevach (San Juan) 4h. 27' 44"; 3º) Jorge Flores (Mendoza) 4h. 29' 46"; 4º) Ernesto Fernández (San Juan) 4h. 33' 35"; 5º) Oscar Videla (Mendoza) 4h. 34' 05".

Actividad náutica: normalización

BUENOS AIRES, 4 (Télam). Informó la Secretaría de Prensa y Difusión que a partir de la fecha ha sido normalizada la actividad náutica deportiva y de placer en el ámbito fluvial, con excepción de los ríos limítrofes Paraná Superior, Paraguay y Uruguay. En cuanto al Río de la Plata, tal actividad se reanudó exclusivamente en aguas jurisdiccionales argentinas.

Las embarcaciones argentinas deportivas en la actualidad en puertos extranjeros que deseen regresar al país, podrán hacerlo con la autorización de la Armada argentina o de la Prefectura Naval argentina, agrega la información.

Fútbol cordobés y salteño

CORDOBA, 4 (Télam). - Se cumplió esta tarde la tercera fecha del torneo "Apertura" de la Liga Cordobesa de Fútbol - con los siguientes resultados:

Belgrano 2, Instituto 2; - Recaudación: 500.000 $ - Talleres 5, Huracán 0; - Recaudación: 600.000 $ - Peñarol 1, Universitario 0; - Recaudacón: 50.000 $ - Sport. Belgrano 3, Lavalle 0; - Recaudación: 70.000 $ -

Posiciones: Talleres 6; Belgrano 5; Universitario 4; Huracán 3; Peñarol, Rácing, Palermo, Instituto y Sport. Belgrano 2; y Lavalle 1 punto.

Próxima fecha: Instituto - Lavalle; Huracán - Rácing; Palermo - Belgrano; Peñarol - Sport. Belgrano; Universitario - Talleres.

En Salta

SALTA. 4. (Télam) — Se cumplió aquí la segunda fecha del torneo anual de fútbol que hace disputar la Liga Salteña de este deporte, registrándose los siguientes resultados.

Sportivo Comercio 6, Argentinos del Norte 1; Gimnasia y Tiro 3, Centro Policial 3; Rivadavia 1, Pellegrni 2; Juventud Antoniana 2, American Oeste 1.

Encabezan la tabla de posiciones Central Norte y Juventud Antoniana, con 4 puntos seguidos por Gimnasia y Tiro, con 3; American Oeste Centro Policial, Pellegrini y Sportivo Comercio, con 2; Federación Argentina, con 1 y Argentinos del Norte y Atlético Rivadavia, con 0 puntos.

Básquetbol de primera "C" habrá mañana

Se disputará mañana la segunda fecha de la segunda rueda del torneo oficial de reserva y primera "C", de la Asociación Mendocina de Básquetbol.

El detalle de los partidos es el siguiente: Jorge Newbery vs. Huracán; Independiente Rivadavia vs. Honor y Patria; Independencia vs. Juventud Mendocina; Atlético Palmira vs. Atlético San Martín.

Los encuentros de primera "C" comenzarán a las 21 y las reservas, a las 1.45, con excepción del último partido mencionado que se iniciará a las 21.15 y 20, respectivamente.

Fútbol chileno

SANTIAGO (Chile), 4 (Télam - Latin). — Colo Colo, el más popular club chileno de fútbol, venció hoy como visitante a Deportes La Serena, por dos a uno, en la primera fecha del campeonato nacional de primera división.

En la jornada se registraron estos resultados:

Deportes Concepción cayó en su estadio frente a Universidad de Chile por tres a uno y Santiago Morning, también como visitante, derrotó a Huachipato por un gol a cero.

En el único encuentro cumplido en esta capital, el local Universidad Católica obtuvo un difícil triunfo sobre Ovalle por dos a uno.

Santiago Wanderers y Deportes Aviación empataron a un gol. Regional Antofagasta, en su cancha, propinó la primera goleada del campeonato al modesto Rangers de Talca, por 7 a 1, en tanto que Green Gross venció al visitante Deportes Naval por 1 a 0.

La primera fecha del campeonato continuará el miércoles cuando en jornada doble a cumplirse en esta capital, Palestino enfrente a Lota Schwager y Unión Española a Everton.

CE.PA.DA. fue invitado para jugar en Chile

El Instituto "Vida Sana", de Santiago de Chile, ha invitado al Centro Pablo Agustín Daguerre (CE.PA.DA.), de nuestra provincia, a participar en un torneo de confraternidad de vóleibol. Ese certamen se llevará a cabo en el vecino país los días 22, 23 y 24 del corriente.

La invitación de la entidad trasandina es para una delegación compuesta de treinta y dos personas, de acuerdo a las necesidades de CE.PA.DA.

Divisiones inferiores en el Sur

SAN RAFAEL, — Las Paredes y San Luis, marchan al tope de las posiciones en el torneo Preparación de quinta división, que viene organizando la Liga Sanrafaelina de Fútbol.

Ambos equipos suman 4 puntos y su más inmediato perseguidores, Constitución y Argentino, tienen 3 puntos; más atrás se ubican Huracán, Monte Comán, Quiroga, Rincón del Atuel y Villa Atuel con 2 unidades, y sin puntos obtenidos Atuel Norte, Goudge y Pedal.

Los próximos partidos en esta división son los siguientes: Huracán-Villa Atuel; Las Paredes vs. Quiroga; Rincón del Atuel-Pedal; San Luis-Atuel Norte; Constitución-Monte Comán y Deportivo Argentino-Goudge.

Cano le ganó a Atenas en el "Zavaroni"

Se disputó la primera semifinal del torneo "Fanny Zavaroni" de básquetbol, que hace disputar el club Guillermo Cano. Precisamente el club local, enfrentó a Atenas en este primer encuentro clasificatorio. La paridad de fuerzas generó un espectáculo de trámite intenso, que alcanzó su máxima emoción en los minutos finales. En el primer tiempo, la eficaz marcación de Atenas le permitió retirarse ganancioso por 38 a 29. Pero, no bien iniciada la segunda etapa, Cano pasó resueltamente a descontar ventajas, equilibrando el juego y el marcador. Desde los 10 minutos del complemento, asistimos a un encuentro disputado tanto a tanto hasta el final, que favoreció a Cano por 63 a 62. Pudo ganar cualquiera de los dos. La suerte estuvo de parte de Cano.

Los equipos

Guillermo Cano (63): J. Falcioni 2, H. Sochi 12, P. Novicov 6, J. Becerra 17, H. Trillo 20, P. Jaliff 6, N. Fragapane y J. Leiva. D.T.: P. Bátiz.

Atenas (62): N. Pedemonte 11, F. Alemany 18, R. Tobares 9, J. Belda 20, R. Gimeno, E. Guyón 2 y C. Soria. D.T.: C. Casal.

Arbitros: H. Díaz y H. Stella.

Empató Huracán en Jujuy con Gimnasia

SAN SALVADOR DE JUJUY, 4 (Télam) — Huracán, actual puntero e invicto del torneo Metropolitano de Fútbol, igualó en dos goles con el local, Gimnasia y Esgrima, en partido amistoso disputado esta tarde en el estadio de Villa Luján, donde se obtuvo una importante recaudación: 700.000 pesos.

Las acciones favorecieron equitativamente a ambos equipos. En la primera parte se mostró superior el local, con rápidos contragolpes que inquietaron la valla defendida por Baley.

Fue así que Impa y Tignanelli marcaron el dos a cero parcial, favorable a Gimnasia, al finalizar la etapa.

Los cambios le dieron fuerza al once porteño; en el complemento y después de dominar casi por completo, Rico y Brindisi establecieron el empate final.

Síntesis

Gimnasia y Esgrima (Jujuy): Alvarez; Salinas, González, García y Arrigoni; Jurado, Fernández y Roselli; Molina, Impa y Tignanelli.

D.T.: Norberto Raffo.

Huracán (Bs. As.): Baley; Chávez, Longo, Fanessi y Veron; Brindisi, Leone y Rico; Candedo, Avilés y Sánchez.

D.T.: Miguel Juárez.

Arbitro: Leandro Juste (Liga Jujeña).

Goles: en el primer tiempo: 20' Impa (GyE); 24' Tignanelli (GyE). Segundo tiempo: 11' Rico (H); 30' Brindisi (H).

Cambios: Cabrera por Candedo; Rios por Avilés y Espinosa por Longo, todos en Huracán. Vernaqui por Jurado e Impa (lesionado) por Villalba, en el equipo local.

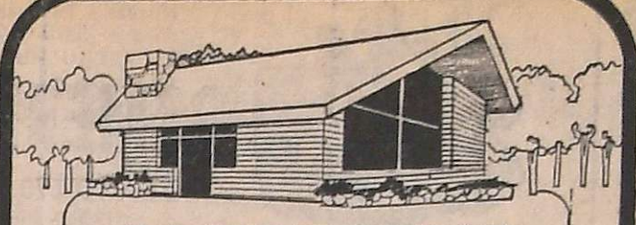

CONSTRUYA SU CASA
DESDE $ 550.000
• TOTALMENTE ANTISISMICA
• TOTALMENTE TERMINADAS
• ENTREGA 90 DIAS
RECIBIMOS AUTOMOTORES Y PROPIEDADES
VILLA-VILE CONSTRUCCIONES S.R.L.
JOSE FEDERICO MORENO 1247 CIUDAD - MENDOZA

¡¡le ofrecemos un préstamo!!
PARA LA COMPRA DE SU AUTOMOVIL, CAMION, PICK-UP, RASTROJERO 0 KM. O USADO, DE CUALQUIER MARCA. - CAMPOS - MAQUINARIAS AGRICOLAS

PRESTAMOS	CUOTAS
$ 100.000	$ 910.-
$ 150.000	$ 1.365.-
$ 200.000	$ 1.820.-
$ 250.000	$ 2.275.-
$ 300.000	$ 2.730.-
$ 400.000	$ 3.640.-
$ 500.000	$ 4.550.-

INTERES 6% ANUAL SOBRE SALDOS DEUDORES
SIN SORTEO - SIN CUOTAS REAJUSTABLES - PAGAMOS TOTALMENTE AL CONTADO EL VALOR DE SU UNIDAD. PLANES DE 24 A 96 MESES
CON EL MAYOR PLAN DE AHORRO ADJUDICAMOS TRIMESTRALMENTE TOTAL ACORDADO EN PRESTAMOS $ 3.673.800.000 m/n.
Pasaje San Martín - Local 31 - San Martín 1136 - Ciudad
Visítenos de lunes a viernes de 9 a 17. Sábados 9 a 13 hs.
ESTIMULO S.A.
De Ahorro y Prestamo para fines determinados Resp. Sec. de Estado de Justicia de la Nacion No. 1 CJ 1992 - 1/10/68. Planes aprobados por Res. Esp. de Estado de Justicia de la Nación No. 1 CJ 2742 - 26/12/68. Cias. Aseg. Todas las autorizadas por la Superintendencia de Seguros de la Nación

HIERRO DE CONSTRUCCION Nº 4,2 AL 25
TENEMOS CEMENTO PORTLAND
OFERTA: Varilla Nº 8 ..... $ 430
Varilla Nº 4,2 ..... $ 160
CORRALON AVENIDA
San Martín 145 — Las Heras — Teléfono 216980
GOBERNADOR GONZALEZ y VIDELA CASTILLO - CIUDAD
1|4|C|561|7|4

SERENO
REQUIERE EMPRESA LOCAL
Indispensable ser retirado de las FF.AA. y/o policiales, para desarrollar tareas de vigilancia en portería y sereno. Escribiendo amplios detalles personales y referencias a: POSTRESTANTE S (8) DIARIO LOS ANDES.
4|4|C|402|5

LOCAL
TRANSFIERO
céntrico, salón c/vidriera, subsuelo, entrepiso. Alquiler $ 22.000. Llaves $ 550.000. -
PROVIVIENDA. Perú 1214 - Teléfonos: 218277 - 258054.
5|4|C|454|5|4

ESTACION de SERVICIO
COMPRO
TELEFONO 290694
Pellegrini 1363 - Godoy Cruz
5|4|C|644|5|4

LADRILLONES
RIPIO - ARENA
Hacemos el Cierre o Medianera de su casa con facilidades. - José F. Moreno 1819, Tel. 257080 - Ciudad.
5|4|C|641|5|4

CORONADO 74-76
IMPECABLE
COMPRO CONTADO
COLON 15 - Plaza G. Cruz
5|4|F|57098|5|4

FABRICA DE MUEBLES
VENDO - PERMUTO
EN PLENA EVOLUCION
Gran Clientela - Excepcional ubicación. - Totalmente equipada - Citas: Teléf. 246122 - Martillero Ruggiero.
5|4|C|651|5|4

Alfredo GRISPO e HIJOS S.A.C.I.F.A.
CONCESIONARIO OFICIAL
CITROEN
Unidades Usadas
Ami 8 74
3 CV 74
Ami 8 73
3 CV 73
3 CV 72
Furgoneta 3 CV . 71
Fiat 600 71
3 CV 70
Fiat 600 70
VICENTE LOPEZ 443 por SALTA al 800 - Mza y COLON 157-MZA.
5|4|F|59070|5|4

LOPEZ HNOS.
COMPRA TANQUES
Cualquier tipo de chapa, para enterrar de 15.000 a 30.000 litros.
LA PLATA 288 - MZA. - TEL. 251015
2|4|F|58434|5|4|A

american motor
REPUESTOS Y ACCESORIOS PARA
• MERCEDES BENZ
• RASTROJERO
• SIAM DI TELLA
IMPORTADOS - LEGITIMOS - NACIONALES
ADOLFO CALLE 85 - Tel. 240760 - DORREGO - GUAYM.

COMPRO MUEBLES
COMPRO O ANTICIPO DINERO POR SUS MUEBLES Y VARIOS
REMATAMOS ESTE DOMINGO
TIBURCIO BENEGAS 776 TELEFONO 247447
REMATES SELLA
5|4|F|59057|8|4

SOMECA s.a.
SOCIEDAD MENDOCINA DE CALES Y AFINES
CEMENTO - CAL viva e hidratada
Cemento blanco OSO - YESO
PRECIOS ESPECIALES A REVENDEDORES Y EMPRESAS CONSTRUCTORAS
URQUIZA 357 - MZA. TEL. 250158

ESPECIALISTAS DE LA PIEL

Dr. ALBERTO J. GRINBERG
Enfermedades de la piel. Alergia dermatologica. Horario: lunes a viernes, 17 a 21 hs. Sarmiento 777 Mendoza
15|7|F|75872|Pte

CIRUGIA ESTETICA

Dr. HUGO SALOMON
Unicamente Cirugía estética funcional de nariz. Clínica Godoy Cruz. Godoy Cruz 333. Teléfonos 215951 y 215952. Mutuales.
Pte. F.D.

Dr. J. SANANES
Jefe de servicio Sala 1 Hospital Emilio Civit. Cirugía de nariz, mamas, adiposidades, injertos, quemados. Pedir turno. P. B. Palacios 1260 (Ituzaingó). T. 257319-251391.
7|3|F|Pte.|D

Dr. ENRIQUE VELASCO
Cirugía estética, plástica reparadora. Lunes, miércoles y viernes. De 17 a 20 horas. Rioja 1153. Tel. 244805.
11|3|F|53200|Pte.|A.

APARATO DIGESTIVO

Dr. LUIS J. VILA
Hígado - Vías biliares - Páncreas. Colón 185, 3er. Piso. Lunes, miércoles y viernes de 17.30 a 20.30 hs. Pedir turno al Tel. 214974.
9|6|F|Pte.|A.

Dr. LUIS CHRABALOWSKI
Cirugía Aparato digestivo. Hígado. Vías biliares. Turnos: Jorge A. Calle 326. Tel. 214441. Ciudad.
6|3|F|Pte.|A

Dr. LOPEZ DAVILA
APARATO DIGESTIVO
Estómago, Intestino. Hígado. Lunes, miércoles y viernes de 16.30 a 19 hs. Tel. 243074. 25 de Mayo 601.
19|6|F|72557|Pte.|A.

Dr. NESTOR MATUSCHKA
Clínico. Aparato digestivo, hígado, estómago, intestino, hemorroides. Diariamente desde las 17. Turnos: a los Tels. 291752 y 248241. - Colón 185. 4º piso.
5|4|F|Pte.

HOMEOPATIA

Dr. DANIEL J. LISSIN
Atiende días 8, 9 y 10 en su nueva dirección: H. Yrigoyen 117, Ciudad. Reservar turnos: Teléfono 291718.
31|3|F|58129|10|4

Dr. ALBERTO GRUENBERG
Atiende 6-7 abril. Retirar turnos lunes a viernes 15.30 a 19.30 horas. Marconi 780. Godoy Cruz.
2|4|C|711|6|4

PSIQUIATRAS

CARLOS FIGUEROA
Julio Roca 155, teléfono 214927. Sicoterapia - Electro hipnosis, hipnosis médica, obesidad, esterilidad sicópena.
7|3|C|546|5|4

Dra. REINA Y. de KOTLIK
PSIQUIATRIA PSICOLOGIA
Patricias Mendocinas 1914 - Teléfono 216699. Mendoza.
1|2|F|43525|Pte.-A.

ESPECIALISTAS EN CORAZON

ROBERTO WINTER
CARDIOLOGO
Electrocardiogramas y otros estudios. Atiendo mutuales. Rivadavia 430. Tel. 245423-230836 - Mendoza.
18|3|C|706|19|4

CARDIOLOGIA

CARDIOLOGIA de URGENCIA
Atención permanente. Electrocardiogramas a domicilio. Teléfonos. 242417 y 249001.
11|3|C|523|15|4

GARGANTA, NARIZ y OIDO

Dr. LUIS E. MONETTI
10-12 - 18-21 horas. 9 de Julio 1050. Teléf. 249323. Particular: teléfono 246661.
10|3|F|53157|Pte.

Prof. LUCIANO RODRIGUEZ ECHANDIA
Toda especialidad y dolores de cabeza. Catarros crónicos. Sinusitis. Trastornos de la voz. Diariamente. G. Cruz 506. Tel. 255901.
19|18|F|76272|Pte.-A

ODONTOLOGIA

VICTOR M. PICCIONE
Doctor en odontología. Cirugía de boca y huesos de la cara. Martes y jueves. Sanatorio Policlínico de Cuyo. Tel. 243000. Part. 255547.
1|2|F|Pte.

Dra. GRACIELA BRODSKY
NIÑOS - ADULTOS
Martes, jueves y sábado, 17 a 20 hs. Espejo 65, 1º "H". Turnos: Tel. 230776.
1|4|C|183|30|4

HUESOS

Dr. EDUARDO P. TOSI ORQUIN
Dr. ANTONIO C. GOMEZ NAVARRO (h.)
Traumatología y ortopedia. Enfermedades y cirugía de los huesos. Lunes a viernes 17 a 20,30 hs. Necochea 569. Solicitar turno 259499 242723. 259228.
21|1|F|27785|Pte.|A

REUMATISMO

Dr. MANUEL MENA
Reumatólogo - Enfermedades de columna vertebral, brazos doloridos, ciática. Atiende de 15 a 20 hs. Buenos Aires 226. Lunes a sábados.
20|3|F|Pte

CENTRO REUMATOLOGIA
Infanta M. de San Martín 56, 4º P. (detrás Correo Central). - Turno tarde - Tel. 240917. - Mutuales.
14|1|F|41196|Pte.

OCULISTAS

Dr. ZALDIVAR
Dra. MISTELI
Nueva dirección: Av. Emilio Civit 685. Ciudad. Tels. 257000 - 257100
14|1|F|Pte

Dr. M. MARCHEVSKY
OCULISTA
Consultas de 11 a 13.30 y de 16 a 20 hs. Rioja 1130. Tel. 247996.
25|9|F|94036|Pte.

Dr. ALVAREZ NOQUE
SOLICITAR TURNO
Enfermedades y cirugía de ojos. 9 de Julio 951 - 1er. Piso - Dpto. 5 Tel. 241324 - 241443 y 241805.
4|6|F|Pte.

CLINICA DE OJOS
Atendida por 16 Médicos Oftalmólogos y 6 Auxiliares Técnicos Universitarios
Consultorio externo de 8 a 21 hs. Guardias permanentes. Cirugía e internación. Atención de particulares y Mutualidades. Av. España 888. Teléf 248856
18|3|F|42513|Pte

ASMA Y PULMON

Dr. SALVADOR SHOCRON
Especializado en EE. UU. Pulmón, vías respiratorias. Rayos X. Jefe Servicio Hosp. Lencinas. Atiende Mutuales. Turnos Teléf. 244777. - Amigorena 80, 4º P. Dpto. C.
5|10|Pte.|A.

PARTERAS

ESTHER C. DE SANANES
Partera nacional. Diariamente de 10 a 20 hs. Solicitar turno. Pedro B. Palacios 1260 (Ituzaingó) entre Catamarca y Lavalle. Teléfs. 257319 y 251391.
7|4|F|Pte.|D.

CELINA E. M. DE ARNEDO
PARTERA NACIONAL
Catamarca 585, Ciudad. T. 242388 Pedir turno.
29|F|99490|Pte.

PEDICUROS

CASA SCHOLL
Pedicuros. Calzados. Plantillas, Medias y Vendas para Várices. Todo para el confort del pie. Pedir turno. Montevideo 27. Mendoza. Tel. 246200.
27|8|F|Pte.-A

AVISOS CLASIFICADOS

Compra y Venta de Propiedades

A. CUBESINO Inmobiliaria compra urgente casas, departamentos, lotes, fincas, negocios. Operaciones inmediatas. Fuerte contado. Gutiérrez 732, Mza. T.E. 256739.
3|4|F|58649|Pte.

A. CUBESINO Inmobiliaria vende: Departamento Bº Bombal $ 250.000.000. Salón céntrico 40 mts. pesos 190.000.000. Rotisería funcionando pleno centro, gran clientela $ 320.000.000. Antisísmica nueva, Dorrego, 2 dormitorios y demás. $ 200.000.000 lote esquina Dorrego 15x15 $ 110.000.000. Finca 8 Has., casa, galpón y demás, agua y pozo. Uva Malbeck $ 350.000.000. Cupé Dodge, modelo 1971, GTX $ 70.000.000. Recibo auto menor precio. Gutiérrez 732, Mza. Tel. 256739.
3|4|F|58650|5|4

A AL CONTADO compro casa modesta o lote algo construido - Operación inmediata - Tel. 227011.
4|4|F|57146|64|

A DUEÑO compro casa, puede ser mixta, preferible t|servicios. Contado 50%, saldo corto plazo. Provivienda. Perú 1214. Teléf. 218277-255813-258054.
5|4|C|454|7|4

A COMPRO chalet o casa bien ubicada, sala estar, 3 dormitorios, comedor, cocina grande, baños, patio, garaje o cochera, pieza servicio, en lo posible con terraza y|o teléfono. - Llamar lunes y martes de 11 a 16 hs. Teléfono 240237 (sin intermediarios).
5|4|C|632|5|4

A PROPIETARIOS que deseen vender su propiedad, Provivienda asegura venta rápida y ventajosa. Solicita tasador s|compromiso. Perú 1214. T. 218277-255813-258054.
5|4|C|454|7|4

A PROPIETARIO compramos casas, departamentos, lotes, fincas. Godoy & Pelaia. Máxima seriedad inmobiliaria. Gutiérrez 585. T. 258543 - 251597.
13|2|F|44635|Pte.

A CASA corte antiguo, como lote, 1 cuadra parque, 15 mts. frente. Ideal inversión. Urbana Inmobiliaria, 9 de Julio 315, Mza.
5|4|C|766|5|4

A CASA, 1 planta, 3 dormit., 2 baños, dep. serv., l|comedor, 2 patios, teléfono, fincs detalles, financio, en 6ta. Sección. Urbana Inmobiliaria. 9 de Julio 315, Mza.
5|4|C|766|5|4

A ESTRENAR, departamento, 1 ambiente, 200mts., Km. 0, 30 mts. propios. Urbana Inmobiliaria. 9 de Julio 315, Mza.
5|4|C|766|5|4

A - PARTICULAR lote 700 mts., Chacras de Coria. Tel. 226230.
3|4|T|3948|5|4

A $ 1.000.000. T. $ 1.700.000 B. Trapiche, chalecito estrenar: l-comedor, 2 dormitorios c|placares, cocina c|artefactos, patio. Provivienda, Perú 1214.
5|4|C|454|5|4

A $ 500.000. T. $ 1.000.000, J. B. Justo, ciudad, departamento mixto, desocupado: 2 habitaciones; galería, cocina c|artefactos, lavandería, amplio patio, t|servicios. (Recibe coche). Provivienda. Perú 1214.
5|4|C|454|5|4

A $ 1.200.000, contado total, casa refaccionada, cerca Hospital Español, desocupada, 495 metros, 4 habitaciones, dependencias, fondo. Provivienda. Perú 1214.
5|4|C|454|5|4

A $ 1.100.000, T. $ 2.350.000 amplia y linda casa recién pintada, muy buen estado, B. Luzuriaga, amplio l-comedor c|estufa hogar, 3 dormitorios c|placares, o comedor c|artefactos, 2 baños, garaje, amplio patio embaldosado. Provivienda. Perú 1214.
5|4|C|454|5|4

A $ 2.500.000. T. $ 5.000.000, 6º, lindo chalet moderno, seminuevo: cochera, amplio l-comedor c|estufa hogar, cocina c|artefactos, d|servicios, 3 dormitorios c placares (2 con aire acondicionado), alfombrados, 2 baños, patio c|jardines, churrasquera Provivienda. Perú 1214.
5|4|C|454|5|4

DELIA MASCAREÑO DE GOMEZ
OBSTETRICA NACIONAL
Pedir turno: Pellegrini 945. Godoy Cruz. Teléf. 292214.
2|4|F|30|4|D

LIDIA M. de CUARTAS
PARTERA
25 de Mayo 770, Mendoza Teléfono 247223.
11|10|F|Pte.

IRMA YAKEL de LEGUIZAMON
PARTERA
Av. San Martín 1269 - 3er. Piso, Dpto. "A" - Tel. 257536 - Mendoza
F|Pte.|A.

R. SARA GATANI
Obstetra - Parto sico-profiláctico Entre Ríos 73, 1º P. 15. De 11.30 a 12.30 y de 16 a 20.30 - Teléfonos 214110 y 222253.
4|2|F|44078|Pte.A

Oportunidad - Ultimos Lotes
Fracciones de 5 Hectáreas. Tierras fértiles aptas todo cultivo, agua a poca profundidad. En Pareditas (San Carlos) sobre ruta a San Rafael. Títulos perfectos. Plan de pago excepcional. Al Boleto 10.000 - Escritura 20.000 - 48 cuotas de 1.500 mensuales sin interés y 4 anuales de 4.500 sin interés.
JOSE F. MORENO 2024 — CIUDAD
5|4|C|655|6|4

A ESTRENAR casa 1 planta, dormit., 2 baños, l-comed., raje, cocina comedor y patio Urbana Inmobiliaria. 9 de Ju 315, Mza.
5|4|C|766

A ESTRENAR departamento categoría cerca Bombal, G. Cr 2 dormitorios, demás dependencias, con o sin cochera. Ven J. Cecco, Colón 617, Mza. 2433
5|4|F|59117

ATENCION, pago contado en construcción, zona God Cruz, Glén. T. 220946.
3|4|C|041

ATENCION casa mixta Godoy Cr líquido hoy urgente, contado, Guarna. Olascoaga 389. Ciud
3|4|C|943

ANTISISMICA 2 dormitorios, dependencias, teléfono. Total m$ 220.000.000. Anticipo 50%. - Jo Federico Moreno 1575.
4|4|F|38813|

ANTISISMICA 2 dormitorios, dependencias, Barrio Comercio. Anticipo $ 100.000.000, saldo años. José Federico Moreno 15
4|4|F|58815

ANTISISMICA entrega inmedia San José, 2 dormitorios, ent da vehículos. Recibe camión solero. Ancor Inmobiliaria. R ja 1356. 259797.
5|4|C|434

ANTISISMICA planta baja, dormitorios, escritorio, dep dencias total, jardines, cent lísima, Ossola vende, 291304.
5|4|C|602

APURADO vendo cuatro casas dos fincas. Lamadrid 336, C
5|4|C|646

CASAS y chalets pre construidos. Con $ 50.000 y 5 cuotas, tenga su vivienda económica, saldo 36 cuotas. Tel. 262557. Localización Construcciones. Avda. Libertad y Pedro del Castillo, Villa Nueva, Guaymallén.
4|4|F|58990|6|4

COMPRO casa urgente antisísmica, t|servicios, pavimento. Contado 50%, saldo 12 meses. Provivienda. Perú 1214. T. 218277-255813-258054.
5|4|C|454|7|4

COMPRO - VENDO lotes, casas, departamentos, negocios. "Benturino". Colón 669. Tel. 246927. Lugones.
5|4|F|59132|9|4

COMPRO casa antigua p|depó o galpón y terreno cerca ca San Martín o Belgrano Cruz). Droguería Bermejo, Martín 1089, G. Cruz. T. 23
24|3|F|55701

COMPRO casa de categoría en sección, de construcción ciente, a estrenar, o a ter nar, 3 dormitorios, preferentemente de una planta. Buen c tado y saldo corto plazo. particular a particular. Llam teléfono 291735.
4|4|C|29

COMPRAMOS casa, fincas, l para satisfacer pedidos de cli tes. Minni, Bandera de los des 2829. Tel. 261644.
31|3|F|5816

COMPRO céntrico o cerca Martín (G. Cruz), departame construyéndose, salón nego oficinas o cocheras. Drogu Bermejo, San Martín 1089, Go Cruz. Tel. 223172.
24|3|F|55727

COMPRO casita modesta o con pieza ofertas - San Mar 1618 y Saavedra - L. Heras.
4|4|C|41

CASA 2 dormitorios, dependen Barrio Sarmiento, Guaymal Total $ 80.000.000. - Anti $ 50.000.000. - José Federico reno 1575.
4|4|F|5881

CASA quinta, 5.000 m$, Nueva, vendo, $ 1.200.000. convenir, permutas. Minni, dera de los Andes 2829. Lu
4|4|F|5903

(Más avisos en la Pág. siguiente)

GUIA PROFESIONAL

MEDICOS

Dr. MIGUEL ANGEL CHIRINO ZARATE
Clínica. Enfermedades de la mujer Prevención cáncer Tratamientos Especializado extranjero. Mutuales Rioja 1856 - Teléfono 250237.
20|1|F|50705|Pte.|B

Dr. OSCAR E. CAMINOS
Clínica y Cirugía. Obesidad. Várices. Vejez. Enf. Venéreas Impotencia. Mutuales. Sarmiento 777, Tel. 241768. De 11 a 13 y 17 a 21 horas.
9-1-F-Pte.

Dr. OMAR MUSRI
Atiende Mendoza: Sanatorio Policlínico Guaymallén - Tel. 218052 San Martín: Sanatorio Argentino Rivadavia: Sanatorio Carrasco y Bertona
6|2|F|62272|Pte

Dr. RODRIGUEZ SAA
MEDICO CLINICO
Dra. RODRIGUEZ SAA
PIEL - DEPILACION
Martínez de Rosas 2055 T. 220063. Diariamente 17 a 21. Mutuales.
31|3|F|Pte.

C. E. A. M.
Centro Estudios Afecciones Mamarias. - Catamarca 83, Dpto. 61 le 16 a 20 hs.
3|4|F|58668|Pte.

Dr. RODOLFO S. ESCOBAR
CLINICO - CIRUJANO
Ap. Digestivo. Várices y Hemorroides. Paso de los Andes 520. Godoy Cruz. Mutuales c/turno. T. 225826.
1|10|F|Pte.|A.

NUTRICION

Dr. MINUCHIN
Obesidad, Diabetes, Delgadez, Gota, Arteriesclerosis, Aparato digestivo. Turnos. Roca 20. Las Heras. Tel. 254402. Amigorena 60, Ciudad. Tel. 244777.
3|12|F|Pte.

VIAS URINARIAS

Dr. ALBERTO D. BEKERMAN
ESPECIALIZADO EN EE. UU.
Cirugía, Riñón, Vejiga, Próstata, Genitales, Adultos Niños. Esterilidad - 9 de Julio 1189, 2º "15". Turnos: 231915 247445.
17|3|C|275|16|4

Dr. IGNACIO J. ROMEO
CIRUGIA VIAS URINARIAS
Cirugía general. Diariamente desde 17 horas. Pedir turno República de Siria 325. Teléfono 292230.
7|3|F|49557|Pte.

Dr. JORGE L. FAVIER
CIRUGIA - VIAS URINARIAS IMPOTENCIA
Reservar turno - Rioja 934
9|11|Pte.|A

Dr. MANUEL BIANCHI
Riñón, vejiga, próstata y genitales. Esterilidad masculina. Turnos desde las 16 horas. Teléf. 256234 Agustín Alvarez 250.
4|6|F|66024|Pte

Dr. ALBERTO PABLO CORICA
ESPECIALIZADO EN EE. UU.
Enfermedades vías urinarias. Adultos y niños. Colón 532. - Turnos: Teléfonos 240835 y 252553.
29|1|F|29090|Pte

VARICES

Dr. SPINETTA REGUERO
Várices. Trat. no operatorio por electro fulguración. Cirugía Espec. España. Turnos: Junín 218, Barrio Bombal. Tel 244111.
Pte.

OBESIDAD

Dr. MARIO R. LEVIN
OBESIDAD
Director Centro Médico - Modelación Corporal Post Parto y Obesidad. Gimnasia modeladora. Masajes manuales y electrónicos. Baños a vapor individuales. Parafina reductora. Bronceado. Fisioterapia. Se atienden todas las Mutuales San Martín 1464, G. Cruz. T. 24|897
31|8|F|87535|Pte.

CINCOTTA
NECESITA
CONTADOR

Con o sin título habilitante, pero sí resulta necesario amplios conocimientos administrativos, contables, de leyes sociales e impositivas. Buenos antecedentes de actuaciones anteriores y dispuesto a realizar viajes a otras localidades de la provincia. No hace falta movilidad propia. Viáticos pagos. Los postulantes deben presentarse los días Lunes 5 y Martes 6 de Abril, de 9 a 20 horas.

SAN JUAN 430 — MENDOZA
TELEFONO 290380

4|4|C|339|339|5|4|D

CUBIERTAS AUTOELEVADORES
Nuevas - Neumáticas y Semi-Neumáticas.
— TODAS LAS MEDIDAS —
RECAUCHUTAJE para las mismas
GOMERIA VERDINI
BELGRANO 679 — GODOY CRUZ
(PLAYA DE ESTACIONAMIENTO)
4|4|F|58782|5|4

CASA
compro urgente B/Bancario, S/Ignacio, G Cruz o 6º. Contado 50 %. Provivienda. Perú 1214. Tels.: 258054-218277
5|4|C|454|5|4

Vendo Camión
BEDFORD 1961
Gasolero con volquete. Se reciben permutas y documentos uva o vino. Tratar: San Martín Sur 38. Godoy Cruz.
3|4|F|57106|5|4|A

Vendo Bordelesas Nuevas
De algarrobo para vino.
Alpatacal 328 - Villa Nueva
3|4|C|946|5|4|A

COMUNICO
A Proveedores, Empresarios, Comerciantes, Clientes, Amigos y Público en general

que, por convenio privado formalizado entre los señores ISMAEL SEGUNDO FURIO y PABLO ANTONIO FURIO, en su calidad de únicos integrantes de la entidad "FURIO Hnos. S. I. C.", debidamente protocolizado, PABLO ANTONIO FURIO vendió a ISMAEL SEGUNDO FURIO, todos los derechos y acciones que le corresponden en aquella sociedad, por lo que, a partir del DIA UNO DE OCTUBRE DEL AÑO 1974, quedó definitivamente desvinculado de la misma, con prohibición de usar o invocar su nombre

Que consecuentemente y atento a lo pactado, la sociedad "FURIO Hnos." S. I. C. niega valor legal a cualquier documentación que el señor PABLO ANTONIO FURIO, a nombre de la misma, suscriba, otorgue, remita, venda, comprometa su giro, etc., como también a cualquier acto jurídico que realice o haya realizado a partir de aquella fecha.

5|4|F|59063|5|4

MATERIALES PARA CONSTRUCCION

GRANULADO VOLCANICO
(Carga inmediata con cinta transportadora)

CEMENTO - CAL VIVA - RIPIO - ARENA - YESO
LADRILLOS - LADRILLONES - CAÑOS DE BARRO
VELO DE VIDRIO - RUBEROID - ASFALTO LIQUIDO PARA TECHOS - GRASA PARA TECHOS

HIERRO: 4,2 mm., $ 120 Kg. - 6 mm., $ 80 Kg.
9 mm., $ 95 Kg.

EMULSION COLA: 200 L. $ 3.600 - 20 L. $ 750

LEÑA - CARBON - QUEROSENE

Corralón PLUS-ULTRA
Paso de los Andes 425
Tel. 248045 Mza.

5|4|F|5|4

AUTOS USADOS
Automóviles
Dodge Cupé Polara 73
Fiat 128 ... 72-73
Dodge Coronado Automatic . 72
Cupé Fiat 125 . 72
Fiat 128 72
Dodge 1500 .. 72-73-74
Chevy SS Cupé 71
Dodge Standard 71
Peugeot 504 .. 70
Citroen 2CV .. 68
Camionetas
Chevrolet 73
Fiat 1500 70
Rastrojero 69
Rastrojero ... 68

Permutas - Financiaciones - Recibimos Documentos de Uva - Vino

PRIMO MESCHINI
CONCESIONARIO DODGE
Rioja 1448 - San Juan 1457
Tel. 250800 - Mendoza

3|4|F|58638|5|4

ORO
MONEDAS ANTIGUAS PLATA
PRECIOS ESPECIALES A COMERCIANTES
COVEMPA - Leandro Alem 172
5|4|C|463|5|4

Cuentas Morosas
Cheques rechazados. Documentos. Facturas. Tramitamos su cobranza rápida y segura. No solicitamos adelanto para gastos.
ESTUDIO COMERCIO
Av. España 1235 - Planta Baja 7
1|4|F|58251|5|4

TERRENO
Excepcional, 23.000 m2. a 2 cuadras Belgrano, G. Cruz, todos los servicios. Vende J. Cecco. Colón 617. Mendoza. Teléfono 243330.
5|4|F|59054|5|4

ORO
COMPRO
18 kilates, $ 550 a $ 650.
ESPEJO 271 - 2º piso - Of. 12.
4|4|C|401|6|4

HIERRO DEL 4,2 AL 25
OFERTA 4,2 a $ 138,00 la barra
José F. Moreno 1247 - Mendoza
3|4|F|58682|10|4

VENDEMOS
MAQUINA AUTOMATICA
Marca PAGNOTTA
Para doblar hierro construcción hasta 45 mm. diámetro.
9 de Julio 2129 - Tel. 253772
4|4|C|337|5|4

VENDO FINCA CON RIEGO
43 HECTAREAS - Sr. KUNCA - HOTEL MESTRE
Avda. San Martín 1396 - Tunuyán - De 14 a 18 horas
4|4|F|58828|5|4

Viajante
VILLA MERCEDES

Necesitamos incorporar para atender nuestra clientela de Villa Mercedes, alrededores y hacia el norte hasta Villa Dolores inclusive, viajante con carácter exclusivo y relación de dependencia, para la venta de nuestra línea de comestibles, bazar, bebidas, etc. - Imprescindible contar con movilidad propia, experiencia en actividad similar y estar radicado en Villa Mercedes. - Se ofrece muy buena remuneración en base a comisiones, beneficios sociales y otros.

DIRIGIRSE A:

MAGDALENA Y CIA. S.A.

ZAPIOLA 238 - DORREGO - GUAYMALLEN - MZA.

4|4|F|58743|5|4

COSTANERA esq. MORON
TEL. 46577 MZA.
máchena
MAQUINAS HERRAMIENTAS E IMPLEMENTOS PARA ENGRASE

SERENO
JUBILADO CON AMPLIAS REFERENCIAS
CALLE BELTRAN 536 CIUDAD
4|4|F|58905|5|4

MADERAS AGLOMERADAS
DISPONIBLE en todas las MEDIDAS y ESPESORES
LAMINADOS PLASTICOS
LISOS Y DECORADOS
CONSULTE PLANES DE FINANCIACION
Depósito Avenida
Bra. de los Andes 454 - San José - Mza. - Tel. 257463
5|4|F|59065|8|4|A

VENTA DE CAJONES PARA UVA FRESCA
Toritos - bandejas - cajas y cubetas por 2 Kgs.
NUEVOS Y USADOS - TRATAR:
Godoy Cruz 3073 - V. Nueva - T. E. 260150-261430
5|4|C|427|6|4

FILTROS
LA CASA DEL FILTRO S.A.
JOSE V. ZAPATA 207
TEL. 245777-245960

ANHIDRIDO
CAMBER
- TANQUES E INSTALACIONES
- DOSIFICADORES A ESCALA
- LANZAS DOSIFICADORAS
- EQUIPOS TRASVASADORES
- TOMAGOMAS Y REDUCCIONES
- REPARACIONES

MANIFOLD INGENIERIA
J.V.GONZALEZ 918-Tel.242727-Dorrego
SULFUROSO

Compro Tambores
Vacíos de 200 Litros - Cualquier Cantidad
SANCHEZ Y SANTOS
S. A.
YAPEYU 104 - SAN JOSE - GUAYMALLEN - MZA.
TELEFONOS: 258069 - 258908
2|4|F|58433|26|4|A

CEDRO y PETIRIBI de 1ª a $ 60
LA PULGADA
SAN MARTIN 1772 — DRUMMOND — LUJAN
4|4|C|486|6|4

ORO
COMPRAMOS MEJOR PRECIO A PARTICULARES Y COMERCIANTES
GALERIA TONSA - LOCAL A-14
10|11|F|25526|Pte.

VIAJANTE
Necesita importante Establecimiento Vitivinícola local para ventas de sus vinos Finos y Reservas en el Gran Mendoza

Escribir a Poste Restante Diario LOS ANDES V.V. (2) indicando actuación anterior y/o actual. Absoluta reserva
4|4|C|350|5|4

CUERO
CHAQUETAS, GABANES, TAPADOS de napa, gamuza, gamulán, prendas para ambos sexos. Boulogne Sur Mer 1677 - Inclus. Sábado de 8,30 a 13 hs.
31|3|C|118|26|4

OFICIALES y MEDIO OFICIALES
Maquinistas Carpintería Blanca
PRESENTARSE:
TUPUNGATO y PEDRO VARGAS — SAN JOSE - GUAYMALLEN
4|4|C|965|5|4

CEBOLLAS
A productor compramos cualquier cantidad. Pago contado neto. - Barcala 2216, S. José.
TELEFONO 259463
4|4|C|935|5|

OFERTA
HIERRO, 4,2, la barra ..... $ 13
CERVANTES 1340 - G. CRU
MENDOZA
4|4|F|5894

AVISOS CLASIFICADOS

(Viene de la Pág. anterior)

Compra y Venta de Propiedades

CASITA interna, Las Heras, vendo $ 90.000, saldo convenir. Minni, Bandera de los Andes 2829. Lunes.
4|4|F|59033|5|4

CASA, calle Tito Laciar, Villa Nueva, vendo $ 500.000, saldo convenir. Minni, Bandera de los Andes 2829, Lunes.
4|4|F|59031|5|4

COMPRO vivienda o acepto transferencia en barrios 17 de Octubre o similar. Teléfono 220577.
5|4|F|57099|5|4

CASA americana, 2 plantas, Barrio Bancario, living comedor, 3 dormitorios, demás dependencias. Precio total $ 4.500.000, c| facilidades. J. Cecco, Colón 617, Mza. Teléf. 243330.
5|4|F|59100|5|4

CENTRICO salón a mts. S. Martín en 3 niveles totalmente alfombrado, 3 baños. Cont. y fac. Inf. Mengoni, Colón 428. Tel. 246295.
5|4|F|59126|5|4

COCHERA sobre Don Bosco, ciudad. Vende J. Cecco, Colón 617, Mza. T. 243330.
5|4|F|59116|5|4

COMPRAMOS urgente casas, departamentos, lotes, Córdoba 154, ciudad, T. 254996.
5|4|F|59137|9|4

COMPRO casa en barrio Bancario, Bombal o Godoy Cruz, teléfono 290694, Pellegrini 1363, G. Cruz.
5|4|C|644|5|4

CHACRAS DE CORIA, vendo terreno 1.360 m. de sup. - Tel. 225050 - 246357.
4|4|C|421|5|4

CHALET 2 plantas, 4 dormitorios, Dorrego, vendo $ 720.000, saldo convenir. Minni, Bandera de los Andes 2829. Lunes.
4|4|F|59035|5|4

DEPARTAMENTO compramos céntrico. Contado 50 por ciento, saldo 12 meses. Provivienda. Perú 1214. T. 218277-255813.
5|4|C|454|5|4

DEPARTAMENTO, Belgrano cerca Sarmiento, ciudad, p|baja: l-comedor, 1 dormitorio c|placard. cocina instalada, patio. Total $ 1.800.000. Facilidades. Provivienda. Perú 1214.
5|4|C|454|5|4

DEPARTAMENTO frontal, 1 cuadra calle Las Heras, ciudad, estrenar, l-comedor, 3 dormitorios c|placares, balcones, 2 baños, d. servicio, cocina c|artefactos. T. 3.500.000. Facilidades. Provivienda. Perú 1214.
5|4|C|454|5|4

DEPARTAMENTO planta baja, dos dormitorios, dependencias, Ossola vende, baratísimo. Otro, tres dormitorios, teléfono propio, T. 291304.
5|4|C|602|5|4

DEPARTAMENTO interno, material Villa Nueva, total 35 millones, 20 contado. Chile 4626, Villa Nueva.
5|4|C|541|5|4

DESOCUPADO, departamento 5ª sección, interno antisísmico, 2 dormitorios, 2 patios. Precio total $ 1.250.000, contado. Llaves, Gómez Mansilla, Chile 838.
5|4|F|59109|5|4

DEPARTAMENTO barrio Empleados de Comercio de G. Cruz, 2 dormitorios, planta baja, J. Cecco, Colón 617, Mza. T. 243330.
5|4|F|59118|5|4

DEPARTAMENTOS nuevos, centro ciudad ,de 1, 2 y 3 ambientes, cocina y baño, Vende J. Cecco. Colón 617, T. 243330.
5|4|F|59121|6|4

DEPARTAMENTOS G. Cruz a estrenar, l|comedor, 2 dorm., baño, amplia coc., 2 patios, cont. y fac. Inf. Mongoni, Colón 428. Teléf. 246295.
5|4|F|59123|5|4

DEPARTAMENTO, gran categoría, a metros Correo. l|com., 3 dorm., baño, amplia coc., 2 patios, lav., Inf. Mengoni, Colón 428, Teléfono 246295.
5|4|F|59124|5|4

DEPARTAMENTOS antisísmicos, Barrios Cano y Laprida. Vende Funes. Teléfono 216988.
5|4|C|650|5|4

EN LAS HERAS, casa 2 dormitorios, living comedor, dependencias. Vendemos facilidades. - Córdoba 154, Ciudad.
5|4|F|59102|5|4

EN LAS HERAS, 1.500 m2., con casa 2 dormitorios, dependencias. Contado $ 30.000.000 m|n., saldo facilidades. Córdoba 154. Ciudad.
5|4|F|59101|5|4

EN DORREGO, departamento 2 habitaciones. Vendemos facilidades. Córdoba 154. Ciudad.
5|4|F|59106|5|4

EN LAS HERAS, pleno centro, casa de material, 3 dormitorios, living comedor, cocina, baño, contado $ 250.000, saldo $ 6.000 mensuales. Jujuy 123.
5|4|C|634|5|4

FINCA 38 Has., para chacra, casa pozo 10", vendo $ 2.500.000, saldo convenir, permutas. Y otras 2 más. Minni, Bandera de los Andes 2829. Lunes.
4|4|F|59025|5|4

FINCA, 7 has., con 3 has. parral, en 3 de Mayo, vendo $ 1.500.000, saldo convenir y otras más. Minni, Bandera de los Andes 2829, Lunes.
4|4|F|59027|5|4

FINQUITA, 2 has., con viña, olivos, frutales, sobre ruta 40 Borbollón, vendo $ 500.000; saldo convenir, permutas. Minni, Bandera de los Andes 2829. Lunes.
4|4|F|59037|5|4

FINCA 30 Has. Carrizal, chacra, 2 perforaciones, casa, tractor. - Facilidades. Vende Sánchez. - T. 980408.
5|4|F|59087|5|4

FINCA, parrales mendocinos, La Dormida, 22 has., 12 niveladas con 5 de alfalfa, resto semiparejo, casa, pozo 8", tractor. Oportunidad. Total $ 1.200.000, vende J. Cecco, Colón 617, Mza. Teléf. 243330.
5|4|F|59111|5|4

FINCA en Las Catitas, 55 has., 18 de alfalfa, 6 parral, nuevo, resto nivelado, derecho agua y pozo 6", 3 casas, tractor, implementos etc. Oportunidad. Total $ 5.000.000. Vende J. Cecco, Colón 617, Mza. T. 243330.
5|4|F|59112|5|4

FINCAS, Maipú 10 hs. parral. Maipú 30 hs. frutales, riego y pozo. Lavalle 46 hs. campo, pavimento y cte. eléctrica. Córdoba 45.
5|4|C|612|5|4

FINCA Montecaceros, 20 has., 7 de parral, resto rastrojo, pozo 6", casa material, herramientas, vende J. Cecco, Colón 617, Mza. T. 243330.
5|4|F|59110|5|4

INVERSIONISTA a dos cuadras San Martín, vendo regia, amplia casa alquilada, todos servicios, asfalto, gran oportunidad. Total 55 millones. Urquiza 127, oficina 12, 255156.
5|4|C|615|616|5|4|D

LOTE en Chacras de Coria. Urbana Inmobiliaria. 9 de Julio 315, Mza.
5|4|C|766|5|4

LOTE sobre Avenida Acceso, 1.016 m., 17,80 frente. Ancor Inmobiliaria. Rioja 1356.
5|4|C|434|5|4

LUJAN casa antisísmica, 3 dormitorios, dependencias, 500.000 pesos y facilidades. Vende Sánchez. T. 980408.
5|4|F|59086|5|4

LOTE, Acceso Este entre Arenales y Urquiza, costado Norte 280 m2, vendo, Gómez Mansilla, Chile 838, T. 290585.
5|4|F|59107|5|4

LOTE Aristóbulo del Valle, 6ª, con proyecto edificación propiedad horizontal. Total 160.000. Gómez Mansilla Chile 838 T. 290585.
5|4|F|59108|5|4

LOTE, sobre Granaderos ciudad, 123 m2, vende J. Cecco, Colón 617, Mza. 243330.
5|4|F|59113|5|4

LOTE 25 de Mayo cerca San Martín, G. Cruz, 12 x 60, vende J. Cecco, Colón 617, Mza. 243330.
5|4|F|59114|5|4

MAIPU vendo finca 5 Has. parral, viña, olivo, casa, derecho agua. Tratar: familia Martris. Tropero Sosa y Urquiza, Maipú.
4|4|F|58998|6|4

PERMUTO casa en Barrio Bombal, 4 dorm. por departamento chico céntrico, dif. a convenir. Lima Suárez. Patricias Mendocinas 1427.
5|4|F|59097|5|4

SALON vendo a estrenar con baño privado, 86 mts. cubiertos. Mitre, casi Colón. Inf. Mengoni Colón 428, Teléf. 246295.
5|4|F|59125|5|4

TERRENO 9.700 m2, con frente Acceso Sur y P. la Reta a metros Rodríguez Peña, G. Cruz, agua y luz. Vende J. Cecco, Colón 617, Mza. 243330.
5|4|F|59119|5|4

VENDO lote Barrio Suárez, G. Cruz. Tratar, Remedios Escalada 518, Guaymallén.
5|4|C|220|5|4

VISTALBA 3.500 m2. terreno, agua, luz. Vende Sánchez. Tel. 980408.
5|4|F|59088|5|4

6ta. **SECCION**, magnífica casa 2 plantas, gran liv. com., com. diario, despensa, toilette, jardín, garaje, habit. estar, 3 amplios dorm., 2 baños, dep. servicio, terraza. Cont. y fac. Inf. Mengoni, Colón 428. Tel. 246295.
5|4|F|59127|5|4

$ 65.000.000, total casa sobre Las Heras, San José, todos servicios. Aprovéchela. Urquiza 127, oficina 12 ciudad.
5|4|C|615|616|5|4|D

Compra y Venta de Negocios en General

A MERCADITO trabajar gran escala, vendo o permuto, magnífica vivienda alquiler - Oliveri Alvear 1823 V. Hipódromo.
4|4|C|384|6|4

AUTOSERVICE con propiedad, en campaña, único, vendo, facilidades y 2 supermercados ciudad y San José. Permutas. Minni, Bandera de los Andes 2829. Lunes.
4|4|F|59029|5|4

APURADO vendo residencial, hotel, café bar, confitería, despensa, fiambrería, verdulería. Lamadrid 336, Mza.
5|4|C|646|5|4

COMPRAMOS urgente negocios por numerosos pedidos. Córdoba 154, ciudad. 254996.
5|4|F|59142|9|4

COMPRAMOS urgente casas, departamentos, lotes, Córdoba 154, ciudad. 254996.
5|4|F|59137|9|4

DESPENSA con maquinarias, mercaderías, vivienda en alquiler. Vendemos, facilidades. Córdoba 154, ciudad.
5|4|F|59103|5|4

MERCADO con propiedad, material, instalaciones, mercaderías. Total $ 150.000.000. Anticipo 50%. José Federico Moreno 1575.
4|4|F|58807|5|4

MAQUINARIAS completas, modernas, para instalar despensa. Heladeras, vitrinas, etc. 259797.
5|4|C|434|5|4

MERCADITO Despensa, con maquinarias y mercaderías, casa antisísmica. Vendemos, facilidades. Córdoba 154, ciudad.
5|4|F|59105|5|4

ROTISERIA, excelente ubicación, buena clientela. Vendemos, facilidades. Recibimos vehículo, lote. Córdoba 154, ciudad.
5|4|F|59104|5|4

SUPERMERCADO Godoy Cruz. Instalaciones, maquinarias, mercaderías. Total $ 170.000.000. Anticipo 60%. José Federico Moreno 1575.
4|4|F|58809|5|4

TINTORERIA Ciudad, teléfono, instalaciones, maquinarias, vivienda. Total $ 70.000.000. Anticipo 60%. - José Federico Moreno 1575.
4|4|F|58805|5|4

VENDO Nigth Club, casa acreditada, pleno centro Mza., tratar Alpatacal 2376, ciudad.
5|4|C|645|5|4

Compra y Venta de Muebles

A. BENTURINO Tel. 244335-248730 ofrezca muebles, antigüedades, artículos en general. Colón 669.
3|3|Pte.

A. SELLA. Tel. 247447 - Martillero. Tiburcio Benegas 776, ofrezca muebles, artículos hogar, máquinas usadas; dinero en el acto.
11|2|F|6972|Pte.

A. AMITRANO - Martillero. Teléfono 247711, Arístides Villanueva 332, ofrezca muebles, antigüedades, maquinarias artículos generales. Pagamos mejor. Anticipamos dinero. 9|6|F|2375|Pte.

AL GRAN cambio le invita Grandes Muebles El Triunfo S.A. Sus muebles viejos tienen muchísimo valor. Cámbielos por nuevos y la diferencia páguela en 20 meses con cuotas a su comodidad. Colón 43, frente plaza Godoy Cruz, Tel. 220039.
4|4|F|57156|5|4

Compra y Venta de Automotores y Cubiertas

ANDES AUTOMOTORES
Roberto Wansztein
O'Brien esquina Alberdi
San José

Renault 4-S	1976
Rural 128	1974
Furgón Citroen 3-CV	1971
Cupé Torino	1969
Chevrolet Super	1968
Valiant III	1965
Renault 4-L	1964

Vende - Permuta - Financia
Horario: 8.30 a 12.30
y 15.30 a 19.30
5|4|F|59082|5|4

A VENDEMOS permutamos: automóviles, pick-ups, jeeps, rurales, ómnibus, camiones diesel,nafteros, volcadores-ruteros. Todas las marcas, modelos, necesidades y posibilidades. Visite gigantesca exposición. Miguel Angel Riccieri. San Luis 540.
30|3|C|001|11|4

A PARTICULAR vendo Jeep Pick-Up doble cabina 1956, 4 cilindros, mendocino, motor 0 kilómetro Facilidades Acepto permutas. Corrientes 29, Ciudad.
5|4|C|491|5|4

ATENCION vendo o permuto cupé R.T. 1975, Falcon Futura 1974, Dodge 1.500 cero kilómetro y 1973, Fiat 600 - 1971 y 1966, R.4 1969 Coronado 1969 y Jeep carrozado 1963. San Martín 331. - Las Heras.
3|4|C|194|5|4

ATENCION, recibimos automotores en consignación. Pecas Automotores. Buenos Aires 344.
5|4|C|682|5|4

AUTOMOVIL Ford Taunus GXL 76, 0 km., vendo, permuto. - 9 de Julio 2209 - 18.
5|4|C|608|5|4

APURADO vendo cupé Torino 1973, Ford 1940, Lamadrid 336, C.
5|4|C|646|5|4

COMPRO motor Perkins 104; Dodge Quin. Maza 186. Gral Gutiérrez.
2|4|F|58366|5|4

CIRCULO Citroen, 45 cuotas pagas, vendo, muy urgente. Teléfono 225341.
3|4|F|57224|5|4

CAMIONETA Fiat 1500, Mod. 66. Vendo. Estación de Servicio Sanichelli, Coquimbito, Maipú.
4|4|C|380|5|4

CITROEN 3CV acorazado plástico joya. Sobremonte 791 Ciudad.
4|4|C|333|6|4

COMPRO Chevrolet Súper Sport Mod. 68-69 atiendo lunes - San Martín Sur 80 - G. Cruz - Tel. 221087.
4|4|F|57144|5|4

COMPRO Rombo 80, pago contado Señor Martínez - Tel. 222205 (horario de comercio).
4|4|F|58993|5|4

COMPRO Taunos, Opel 56 - 58, Chevrolet 40 - 51 etc. Llamar 215046.
4|4|C|526|5|4

CAMIONETAS Ford, Chevrolet 1963 -66; Dodge 1961, impecables pesos 150.000 y facilidades, permutas. Perú 2950, Ciudad.
5|4|C|418|7|4

CUPE Fiat 800 1969 blanca, impecable, $ 130.000 y facilidades, permutas. Perú 2950, ciudad.
5|4|C|418|7|4

CUPE Torino 1972, blanca, impecable $ 400.000 y facilidades, permutas. Perú 2950, Ciudad.
5|4|C|418|7|4

CUPE GTX 1971, roja, impecable, $ 350.000 y facilidades, permutas. Perú 2950, Ciudad.
5|4|C|418|7|4

CAMION Dodge DP-600 1970, frenos aire, con carrocería, motor rectificado completo, garantido. contado y facilidades, permutas. Perú 2950, Ciudad.
5|4|C|418|7|4

CUPE Chevy 1973, nueva, preciosa $ 400.000 y facilidades, permutas. Perú 2950, Ciudad.
5|4|C|418|7|4

COMPRO Ami 8, 3-CV o similar. Tel. 218444.
5|4|C|636|5|4

CAMION Ford F-600 motor 1112, modelo 1973, acoplado Helvética, 3 ejes, doble circuito de frenos, permuto, facilidades. O'Brien y Alberdi, San José.
5|4|F|59031|5|4

CITROEN mod. 63, vendo buen estado $ 150.000 contado. Gorriti 3180, Godoy Cruz.
5|4|C|566|5|4

CUPE Fiat 1600 - 70, nueva, vendo, permuto, facilidades. 9 de Julio 2209 - 18.
5|4|C|608|5|4

CUPE Torino TS 73, nueva, vendo, permuto, facilidades. 9 de Julio 2209 - 18.
5|4|C|608|5|4

CHEVROLET Super 400 1966, gris, impecable $ 160.000 y facilidades, permutas. Perú 2950, Ciudad.
5|4|C|418|7|4

CREVROLET 1951, impecable, azul $ 80.000 y facilidades. Perú 2950 Ciudad.
5|4|C|418|7|4

DODGE Coronado 1970, impecable $ 200.000 y facilidades, permutas. Perú 2950, Ciudad.
5|4|C|418|7|4

ESCAPES, silenciadores, venta, colocación en Martínez, Alberdi 648. San José.
28|3|C|475|26|4

FIAT 1.500|67 a toda prueba vendo. Lavalle 333, ciudad.
4|4|C|523|5|4

FIAT 1500 1964 blanco precioso $ 150.000 y facilidades, permutas. Perú 2950, Ciudad.
5|4|C|418|7|4

FIAT 128 1976, 0 km., vendo o permuto. Avda. España 808 - 6º Piso, Mendoza.
5|4|F|59089|6|4

FRAMBRETTA m. 76 estado nueva, 175 cilindradas, retromarcha con cobertura y techo fábrica. Tratar: 8 a 12,30 y 16 a 20 hs. Libertad 513, Villa Nueva. Tel. 262661, Mza.
4|4|C|521|5|4

GORDINI 1969,impecable, motor cero kilómetro, $ 130.000 y facilidades. Perú 2950, Ciudad.
5|4|C|418|7|4

MOTOR y caja usado, buen estado Falcon, vendo. - Corrientes 1234, Las Heras. Tel. 258427.
4|4|C|977|5|4

PARTICULAR vende camioneta Chevrolet C-10 1971 De Luxe. - Revolución de Mayo 1941, Villa del Parque, Godoy Cruz.
4|4|C|300|6|4

PEUGEOT 404 mod. 72 Diesel, vendo o permuto, facilidades. Belgrano 236, Ciudad.
5|4|C|605|7|4|D

PEUGEOT 404 1967 impecable $ 190.000 y facilidades, permutas. Perú 2950, Ciudad.
5|4|C|418|7|4

RENAULT 63 pat. Mza. contado únicamente vendo, muy buen estado. Cnel. Plaza 753.
3|4|C|121|5|4

RT75 5.000 kms. en garantía vendo 850.000 Contado. Tel. 242403.
4|4|C|333|6|4

RASTROJERO 1967 ,impecable, motor cero kilómetro $ 240.000 y facilidades, permutas. - Perú 2950 Ciudad.
5|4|C|418|7|4

RENAULT 12 vendo, mod. 71, única mano, impecable. Francisco J. Moyano 2553, Sexta Sección.
5|4|C|286|6|4

RURAL Falcon 1968, impecable, $ 220.000 y facilidades, permutas. Perú 2950, Ciudad.
5|4|C|418|7|4

RENAULT 1962-64, impecables $ 100.000 y facilidades. Perú 2950 Ciudad.
5|4|C|18|7|4

TAXI gasolero Falcon, parada céntrica, vendo. Corrientes 1234, Las Heras. Tel. 258427.
4|4|C|977|5|4

TRACTOR Fahr 1976, 0 km. con rastra, pala niveladora, arado vifiatero $ 98.000.000, doy facilidades, permuto. - Bº Cano E 6-2, Teléfono 257298.
5|4|F|59085|5|4

URGENTE vendo Ford Taunus mod. 56, impecable. Chile 885, Ciudad.
5|4|C|534|5|4

VALIANT IV 1966, impecable, $ 160.000 y facilidades, permutas. Perú 2950, Ciudad.
5|4|C|418|7|4

VENDO o permuto Rastrojero 69, muy buen estado. Tratar: Salta 1139, Ciudad.
5|4|C|538|5|4

VENDO, permuto Fiat 128-72, impecable. Alberdi 287, San José.
5|4|C|485|5|4

VENTAS VARIAS

A OFERTAS: Estanterías metálicas, mostradores carniceros, variedad en vitrinas, góndolas, exhibidores, bodeguitas, canastas, revisteros, escaleras metálicas, guardarropas, balanzas, sillas. Facilidades. Pettazzi Hnos. - Ituzaingó 2454. - Teléfono 251406.
31|3|C|206|15|4

A FABRICA estanterías Morwin, ofrece mejor calidad, precio y financiación vitrinas, mostradores, sillas, escritorios, Alto S.R.L. San Martín 520, Godoy Cruz, Teléf. 220308.
2|4|C|816|1|5

A VAINILLAS biscuits, revendedores, precios especiales. Berben. Molinero Tejeda 1278. Las Heras.
28|3|C|667|11|4

A TRAJES, vestidos, pantalones, cocina, máquina coser. San Lorenzo 1797, Barrio Sarmiento - Guaymallén.
5|4|C|595|11|4

BALANZAS, heladeras, estanterías metálicas, vitrinas, mostradores, exhibidores, nuevos, usados. - Créditos. San Martín 2614. Teléfono 251749. 3|2|F|14633|Pte.|D

BIANCHI legítima, balanzas, hornos, embutidoras hidráulicas, etc. directo fábrica. - Teléfono 243280.
30|3|F|56942|30|4

CACHORRO: ovejero alemán vendo. Colombia y Gomensoro. - Villa Nueva, Guaymallén.
4|4|F|58967|5|4

CASCARILLA rica, sola, con leche, harina tostada, frutas secas para compota. Semillería La Confianza, Mercado Central.
4|4|C|450|10|4

CAFETERO ¡Gane más! Aproveche precio especial de Tortitas y Facturas. Panificadora Miralles. - Francisco de la Reta 737 - San José.
5|4|F|59098|5|4

DORMITORIOS, comedores, living, modulares, roperos, tollettes, cómodas, colchones, camas, mesas luz, sillas, vitrinas, comedor, cristales, espejos, artículos varios. Precios ocasión. - Coronel Plaza 63, Ciudad.
5|4|C|625|5|4

ESTANTERIAS metálicas modulares, exhibidores. Financiación Fábrica. 9 de Julio 1733 Teléfono 216535
2|1|F|20036 Pte

FABRICA de empanadas. Pedidos al Teléf. 226751.
5|4|F|59196|5|4

HELADERAS comerciales, televisores 23", bicicletas, radios - combinados, cocinas, lavarropas, calefones, mesas televisores y tocadiscos, elevadores voltaje, artículos varios. - Precios ocasión. Coronel Plaza 63, Ciudad.
5|4|C|625|5|4

LIQUIDAMOS televisores usados. Ameghino 126. Ciudad. Teléfono 253993.
28|3|C|667|11|4

LADRILLONES de primera, ripio y arena. Teléfono 245909.
2|4|C|698|11|4

MUEBLES de cocina de lujo, [illegible] sadas todo tipo, piletas, cocinas lavarropas, compare precios, facilidades. Alberdi 143, Ciudad. Teléfono 257317.
20|3|C|237|1

MOTORES eléctricos, líneas completas, compresores, bombas diafragma y centrífugas industriales, soldadoras. Arreglo motores eléctricos, bobinado San Martín 359. Las Heras.
30|3|C|591|5

MAQUINA escribir 1.500 mecanales, calcular 440, teléfono 21[illegible] taller Armando.
1|4|C|394|7

MAQUINA coser Singer, vendo vitrina mercería, cama, [illegible] 1829.
5|4|C|644|5

SE VENDEN mesadas cocina, mármol, ónix, $ 4.500 m2. Diag. Márquez 340. San José.
3|4|C|977|1

SOLDADORAS eléctricas con facilidades. Perito Moreno 190, Cruz.
5|4|F|5714|6

TELEVISOR 1.700.000 nuevo. Radiotocadisco pilas y|o corriente vendo 395.000. Salta 2942, C.
5|4|F|59120|5

URGENTE vendo heladera Drean man 12", buen estado y funcionamiento, $ 25.000 ley. - Pasaje Villanueva 1836, Ciudad.
5|4|C|614|5

VITRINAS mercería, juegos y sillones peluquería hombre, alacenas, motores ¼, aparadores americanos, mesas redondas, ovaladas, exagonales, cuadradas, mesones, estufas, guitarras. Artículos varios. - Precios ocasión. Coronel Plaza 63, Ciudad.
5|4|C|625|5|4

VENDO Kenia Hogar, c|radio y [illegible] planovox Philips nuevos, [illegible] chón Simons 1½ plaza y [illegible] de comedor de fórmica [illegible] con mesa oval., Besares 105, preguntar por Escudero.
4|4|C|883|

VENDO instalaciones peluquería damas y vitrina. - Darwin [illegible] Dorrego.
5|4|C|535|

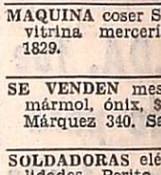

Compras Varias

A DOMICILIO: vamos a comprarle muebles y objetos del hogar, garrafas, máquinas coser, roperos, etc. Herramientas trabajo, instalaciones comerciales, balanzas, estanterías, mostradores, etc., y toda clase artículos general. Pagamos los mejores precios. ¡Consúltenos! Coronel Plaza 63, Ciudad. Tel. 214331, Recorte este aviso.
5|4|C|625|5|4

"A-A". AMITRANO - Martillero. Tel. 247711. Arístides Villanueva Nº 332, ofrezca muebles, antigüedades, maquinarias, artículos generales. Pagamos mejor. Anticipamos dinero. 9|6|F|[illegible]

A - BENTURINO - Martillero. Teléfono 248730 y 244335. Av. [illegible] lón 669. Ofrezca muebles, antigüedades, artículos de hogar. Anticipo dinero.
2|1|F|[illegible]

A. SELLA, Martilleros, Tel. 24[illegible] Tiburcio Benegas 776, ofrezca muebles, artículos hogar, máquinas usadas. - Dinero en acto.
11|2|F|[illegible]

A TRAJES camisas pantalones patos, colchones lana, [illegible] elásticos, bicicleta. T. [illegible] Guajardo.
5|4|C|[illegible]

BASCULA 500 kg., buen estado compro T. 254885.
4|4|C|[illegible]

COMPRO damajuanas [illegible] con esqueletos madera, envases tanques o bidones plásticos grandes, bolsas y productos químicos. Droguería Bermejo. San Martín 1089, G. Cruz. Tel. [illegible]
24|3|F|[illegible]

(Más avisos en la Pág. siguiente)

UVAS MEZCLAS
SE COMPRAN
OFERTAS: En San Martín: Paso de los Patos esq. O'Higgins - Tel. 22008.
En MENDOZA: San Martín 1070 - Teléfono 247575
4|4|F|58747|5|4

Viajante

DEPARTAMENTO LUJAN

Necesitamos incorporar para atender nuestra clientela del Departamento Luján, incluyendo zona cordillerana, Viajante con carácter exclusivo y relación de dependencia para la venta de nuestra línea de bazar, bebidas, comestibles, etc.

IMPRESCINDIBLE CONTAR CON MOVILIDAD PROPIA, EXPERIENCIA EN ACTIVDAD SIMILAR Y ESTAR RADICADO EN CIUDAD DE LUJAN O ALREDEDORES.

Se ofrece muy buena remuneración en base a comisiones, beneficios sociales y otros.

Presentarse en horario comercio en:

MAGDALENA Y CIA. S.A.

ZAPIOLA 238 — DORREGO — GUAYMALLEN MENDOZA

4|4|F|58739|5|4

Casa Compramos

En ciudad y alrededores, 3 Dorm. y demás comodidades. J. F. Moreno 840, T. 245934.

3|4|C|039|5|4

ESTAÑO 33%

$ 170.000 m/n por Kg.

Puesto en Mendoza:

P. MENDOCINAS 915

4|4|F|58767|5|4

Compro Casa

Urgente, ciudad o alrededores. Contado 50 %, saldo corto plazo. - PROVIVIENDA. Perú 1214. Tels.: 218277 - 255813

5|4|C|454|5|4

BENAL Maquinarias S.R.L.

AL SERVICIO DE LA INDUSTRIA Y EL TALLER

HERRAMIENTAS

COMPRESORES - SOLDADORAS

MAQUINAS EN GENERAL

San Juan esq. Rondeau

Teléfonos: 241645 - 241728 - Mendoza

3-5 y 10 Cuotas SIN ANTICIPO

¡ ¡AHORA O NUNCA! !

MAESTROS Y COMERCIANTES

mimeógrafo

MULTI LETTERS

Portable

Trabaja con: papel – cartulina – telas – madera

oferta contado $ 5.980.-

MIMEOGRAFO FACIT D-11

Sin stencil Económico

Simple portátil

FACIT D11'

oferta contado $17.980.-

NUEVA CALCULADORA

Electrónica Impresora

BURROUGHS 4107"

de reducido tamaño

porcentaje automático

Súper Calidad y Terminación

FOTOCOPIADORA "La Gauchita" AGFA

AGFA GEVAERT COPYRAPID SC24.

oferta contado $ 20.900.-

domingo dolce

MAQUINAS Y AMOBLAMIENTOS PARA OFICINA

Avda. España esq. Rivadavia Tel. 292007

ORO

Joyería BASSO

PAGO $ 140.000 Gr. O. F.

RESCATO POLIZAS

SAN JUAN 1359

30|3|C|954|5|4

PLANTAR ALAMOS ES UNA NECESIDAD NACIONAL Y MUNDIAL

Integre usted la lista de beneficiados con los planes oficiales de FOMENTO FORESTAL

Predios de 10 Hectáreas EN PROPIEDAD.

Forestación de acuerdo a planes del IFONA (Instituto Forestal Nacional)

Inversión: INICIAL $ 9.100.-

INFORMES:

COOPERATIVA AGRICOLA Y DE VIVIENDA

"LA FRATERNIDAD" Ltda.

Espejo 271 - Piso 4 - Oficina 9 - Ciudad

5|4|F|59062|5|4

TACHOS

DE COSECHA

DESDE $ 700 c/u.

Bandera de los Andes 2119

26|3|C|115|15|4

TRACTOR DEUTZ

A-46 VIÑATERO

Estado general nuevo, vendo. CARRIL GODOY CRUZ 1984 Guaymallén — Mendoza

4|4|F|58741|5|4

EMPRESA

NECESITA VIAJANTES PARA ZONA GRAN MENDOZA

con experiencia y movilidad. Inútil presentarse sin estos requisitos. Hoy y mañana en ROQUE SAENZ PEÑA 1177, LAS HERAS, de 9.30 a 12.30 y de 16.30 a 20.30 horas.

5|4|F|59061|5|4

TALLERES METALURGICOS BUSO

NECESITA OFICIAL FUNDIDOR

Presentarse con referencias en Jujuy 648. Sur. San Juan

5|4|F|59147|5|4

Empleado Gomero

Sueldo básico $ 12.000 más presentismo y Comisiones, Leyes Sociales, Salario Familiar. Presentarse en horario comercio en CINCOTTA - San Juan 430, Mendoza.

4|4|C|341|5|4|D

DE FABRICA

Vendemos juegos de dormitorios, camas chicas, roperos, mesas de luz y demás artículos para el hogar. - DAMIAN HUDSON y AYAIME - San José. Sábado todo el día.

4|4|F|58757|30|4|A

DEPARTAMENTO

Compro urgente, céntrico. Contado 50 %, saldo 12 meses. PROVIVIENDA. - Perú 1214. Teléfonos: 218277 - 255813.

5|4|C|454|5|4

HACE CAMINO AL ANDAR..!

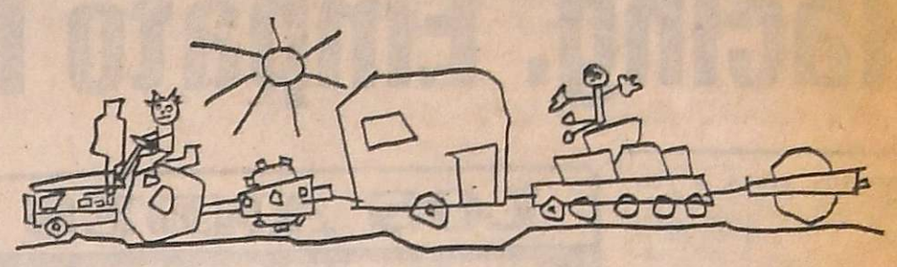

"EL AMARILLO"

Tractor Fiat 1100 con motor CP 3 de 133 HP. superdotado para trabajos viales

ZANETTINI

EXPERIENCIA EN PROVISION DE EQUIPOS INTEGRALES PARA MOVIMIENTO DE TIERRA

INCORPORA A SU LINEA, LA MAQUINA DE ARRASTRE IMPRESCINDIBLE EN LA CONSTRUCCION DE CAMINOS Y RUTAS: EL TRACTOR MAS POTENTE EN SU TIPO PARA TAREAS AGILES Y DE EFECTIVIDAD GARANTIZADA POR FIAT.

ENTREGA INMEDIATA

ZANETTINI INDUSTRIAL S.A.C.I.F.

CONSULTE DETALLES TECNICOS, PRECIOS Y PLANES

RUTA 7-Km 1035-TEL. 22318 - SAN MARTIN-MENDOZA

COLON 324 - CIUDAD

RODOLFO ISELIN 55 - SAN RAFAEL

LAPRIDA Y JUJUY - TEL. 21322 - S. JUAN

REPUESTOS – ACCESORIOS – SERVICE Y EL MAS ADECUADO ASESORAMIENTO.

COMPRO CARROCERIA

Metálica en buen estado (mínimo 4 mts largo por 6 m3.) para camión. - MATIENZO 1465 - Godoy Cruz - Teléfono 247779.

4|4|F|58975|5|4

VENDO 10 LOTES QUINTAS

de 2.070 metros c/u. 23 x 74, para su casa fin de semana, luz y agua potable, derecho de riego, pileta de natación en condominio de 4.000.000 de litros. Recibo permutas ,automóvil o lotes. RIOJA 1927 - CARLOS M. SANCHEZ.

4|4|F|58910|6|4

COMPRAMOS TERRENO

— AL CONTADO —

— A propietario directo.
— Frente mínimo 20 metros.
— Preferentemente esquina.
— Ubicación: Godoy Cruz a Pedro Molina. Avenida España a Perú.

Ofertas a: GERENTE DE VENTAS - TELEFONO 230043

5|4|F|5|4

IMPORTANTE SOCIEDAD ANONIMA

Con Fábricas en Rosario y Quilmes e Importación y Venta de Ferretería, Materiales de Construcción y Artículos Rurales

NECESITA VIAJANTE

Con movilidad propia, para atender en forma exclusiva Godoy Cruz, Tunuyán, San Rafael y zonas de influencia. Edad 30 a 40 años. Por carta únicamente con referencias últimos 5 años en el ramo, a: Sr. GERENTE - Poste Restante I. S. A. (20) - Diario LOS ANDES.

4|4|F|59067|5|4

FERTILIZANTE 6-19-0

FABRICA: INGENIERIA Y CAMPO S. R. L. Casilla de Correo Nº 6

Rodeo de la Cruz - Guaymallén - Mendoza

Ventas: Salta 1830 - Cdad. - Mza.

5|4|F|59064|5|4

EMPRESA DE SANTA FE

Compra Un Pasteurizador Usado

PARA 6.000 BOTELLAS/HORA o ADAPTABLE PARA ESE USO - Escribir a:

CASILLA DE CORREO 464 - SANTA FE

4|4|C|336|5|4

AVISOS CLASIFICADOS

(Viene de la Pág. anterior)

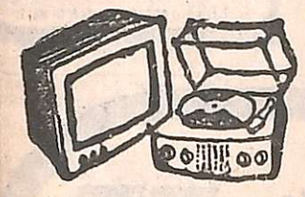

Combinados, Cambiadores y Televisores

CAMBIE el tubo de su televisor y páguelo a crédito. Garibaldi 374. Tel. 248065. 10|8|F|81631|Pte

CONTACTO Ingeniería. Ingenieros especializados en reparaciones de grabadores, amplificadores, Car-Stereos. - Mitre 534, Mza. 5|4|C|389|11|4

SERVICE T.V. y combinados Doverman. Ameghino 126. Ciudad. Teléfono 253993. 28|3|C|657|11|4

Ocupaciones Varias Pedidas

ATENCION vendedores de libros, le garantizamos un ingreso mensual de pesos 40.000. Excelente catálogo, entregas inmediatas, muy buenas comisiones. Trato cordial y exigencias razonables. Horario de Comercio en San Martín 1672, Galería Ruffo, local 10. 44|C|671|5|4

BUSCO oficial mecánico, tratar Aristóbulo del Valle 1519, San José, Gllén. 4|4|C|246|5|4

CAPACITESE cursos prácticos máquinas y herramientas, soldadura, tornería. Fundación E.A.G. Juan G. Godoy 969 (altura calle Dorrego al 500) Guaymallén. 31|3|F|58122|6|4

CHOFER para camión cosecha de uva necesito con referencia. Sarmiento 755 San José Gllén. - Horario 10 a 11 y 18 a 19 hs. 5|4|C|613|5|4

CHOFER argentino viaje a Chile. T. 217598. Sr. Abarca. Llamar lunes de mañana. 5|4|C|647|5|4

EMPLEADO-A para limpieza por horas. Fundación E.A.G. Juan G. Godoy 969 (altura calle Dorrego al 500) - Guaymallén. 5|4|F|59128|5|4

GANE 4.000.000 mensuales. Escriba Malabia 384, primero 7. Buenos Aires. 3|4|F|55369|8|4

MODISTA muy competente de tarde. San Juan 995. 3|4|C|620|5|4

NECESITO jubilado, para tarea de limpieza, salón negocio. San Martín Sur 1104, Godoy Cruz. 4|4|F|58799|5|4

NECESITAMOS aprendiz zapatero para máquina pulidora. Catamarca 53 - Mendoza. 3|4|C|069|5|4

NECESITO modista. Teléf. 243907. 3|4|C|162|5|4

NECESITO medio oficial muebliero. Pueyrredón 150 Godoy Cruz. 5|4|C|539|6|4

NECESITO obreros presentarse Godoy Cruz y Patricias Mendocinas 5|4|C|537|5|4

NECESITO tejedora con máquina trabaje en su domicilio. Teléfono 245127. 3|4|C|859|5|4

NECESITO señorita buena presencia para confitería Galería Plaza, Local 4. 5|4|C|654,5|4

REVENDEDORES para venta domiciliaria interesante artículo. Salta 1542 Ciudad. 3|4|C|611|5|4

SECRETARIA: perito mercantil o amplios conocimientos contables. Presentarse de 10 a 12 horas, Federación Médica de Mendoza, Olegario V. Andrade 496, Ciudad. 5|4|C|637|5|4

VENDEDORES: gánense $ 200.000 diarios vendiendo a domicilio frazadas, sábanas y alfombras. Es imprencindible antecedentes. Zonas Maipú, Guaymallén, Godoy Cruz y Las Heras. Perito Moreno 777, Godoy Cruz. 5|4|C|629|5|4

OFRECIDAS

OFRECESE matrimonio para caseros. Teléfono 223509. 5|4|F|57149|5|4

PERITO mercantil, se ofrece por medio día u horario corrido. Servicio militar cumplido, edad 22 años, teléfono 248929. 3|4|C|691|5|4

Ofrecidos Varios

"EMPRESA CIPOLLETTI"

DESTAPAR CLOACAS

Teléfono 256968

A destapar cloacas, desagües, plomería, gas, instalaciones de calefones, destape instantáneo con equipo moderno de cañerías de agua caliente. 5|4|C|626|5|4

"ENRI SERVICE"

DESTAPE DE CLOACAS DE URGENCIA

Teléfono 230269

Plomería, sopleteo de cañerías de agua caliente con equipos modernos. - Limpieza de calefones. 5|4|C|622|623|5|4

EMPRESA GODOY CRUZ

DESTAPAR CLOACAS

Teléfono 244064

Atiendo Luján, Maipú, Chacras de Coria. Destapo cañerías de agua caliente, con equipos modernos. - Plomería, limpieza de calefones y cocinas. 5|4|C|622|5|4

EMPRESA LOYOLA

Teléfono 217460

A destapar cloacas, desagües, cañerías agua caliente, limpieza calefones, plomería en general. Esta empresa realiza los trabajos con responsabilidad y de urgencia. 5|4|C|511|7|4

A DESTAPAR cloacas, desagües, calefones gas, plomería. "Trabajos agrantidos". Tel. 250617. 3|10|F|39365|Pte.

A - DESAGOTE pozos, cámaras sépticas, destape cañerías. "La Higiénica". - Brandsen 1344 - Dorrego. Teléfono 291126. 11|3|C|687|18|4

A DESTAPAR cloacas, cañerías, calefones, plomería. Tel. 242948. J. B. Justo 564 Godoy Cruz 1|4|C|391,7|4

A BUEN PLOMERO, gasista, económico. Visitas gratis, cañerías, calefones; destapes. Tel. 216085. 5|4|C|330|6|4

A PLOMERO gasista calefones cañerías precios razonables. Atención inmediata. Teléfono 245434. 5|4|C|596|5|4

A DESAGOTE, pozos, cámaras sépticas, destapes cloacales. "La Moderna". Teléfono 243865. 5|4|C|638|4|5

A DOMICILIO reparaciones, lavarropas, calefones instantáneos, especializado, urgencias. Rioja 355, T. 248250 - 216496. 5|4|C|656|5|4

A-A arregla Singerman máquinas de coser económicamente. Llámenos 225013. 4|4|C|012,9|4|D

A DESAGOTE pozos, cámaras sépticas, limpieza cañerías. UNIMEV. Teléfono 261745. 16|10|F|99829|Pte.

A HELADERAS, lavarropas, reparaciones garantidas. - Cayetano Silva 2938 - Ciudad - Tel. 250471 21|1|C|465|22,5

A DESTAPAR cloacas, albañil, plomero, arreglo calefones. Albañilería en general. T. 223449-240058 19|3|C|02|23,4

A PLASTIFICAMOS pulimos, enceramos, colocamos, arreglos pisos madera, pintamos casas. Teléfono 250482. 1|4|C|403|10|4

"A. CALEFONES" a gas exclusivamente, reparamos instantáneos y térmicos. Santa Fe 238, C. T. 258853 - 261408. 29|3|C|736|28,4

A SU electricista llame, servi y arreglos en general. Tel. 254779. 31|3|C|141|6|4

A. MAQUINAS de coser, arreglos garantizados, taller integral. Visitas domiciliarias. Lamadrid 430, Teléfono 249178. 3|4|C|927|9|4

A DOMICILIO se ofrece plomero. Servicio rápido. Tel. 257286. 5|4|C|540|9|4

A DOMICILIO se ofrece plomero, servicio rápido. Tel. 220322-259929. 5|4|C|601|9|4

ALBAÑIL, techos, trabajos generales d albañilería, trabajos de urgencia. T. 250571. 5|4|C|653|6|4

COLCHONERO, arreglamos colchones pullman y lana. Teléfono 259152. 5|4|C|600|6|4

CLOAQUISTA responsable. Destaduras y artefactos. Modernos equipos service. Teléfono 245721. 30|3|C|886|5|4

COLCHONERO a domicilio, lana, pullman, arreglamos camas, estiramos elásticos, cotín. T. 258850. 2|4|C|690|1|5

CARPINTERO a domicilio, hacemos elásticos de madera, encolamos muebles. T. 258850. 2|4|C|694|8|4

CARPINTERIA general arreglo puertas portones placares en el día. Lamadrid 211 Ciudad. Teléfono 244974. 5|4|C|361|9|4

CERRADURAS arreglo coloco nuevas. Voy domicilio. Servicio garantido. Teléfono 245012. 5|4|C|598|9|4

DEJAMOS su cocina como nueva, técnico en calefones, máquinas lavar, gasista diplomado. Teléf. 220032. 3|4|F|57121|5|4

GUZZANTE service se hacen y se transforman placares, carpintería de obra; se arreglan puertas, portones, ventanas y muebles en el día. Teléfono 248493. Olegario V. Andrade 815, Ciudad. 3|4|T|12|4

IMPERMEABILIZAMOS terrazas, tejas, zinc cielorrasos, telgopor, pintura, garantía, financiación. 254475. 4|4|C|345|5|4

¿**PROBLEMAS** en su baño?, cloacas, albañales, calefones. Llame Teléfono 255002, rapidez. 5|4|C|642|5|4

PINTE su casa completa llame al 262967 sin compromiso. Presupuestos. 1|4|C|576|7|4

REPARAMOS en el día bombas centrífugas, pistón; maquinarias de bodega, soldaduras en general todo tipo, trabajos tornería. O'Brien 77. San José. T. 215874. 30|3|F|56835|5|4

TV SERVICE, reparaciones, compra - venta, radios, televisores, combinados. Seriedad, trabajos garantidos. Las Heras esq. Perú. Tel. 214720. 2|4|C|783|8|4

TAPICERIA: muebles automóviles, colchonetas, toldos, arreglos en general. Teléfono 222631. 3|4|C|194|9|4

Academias

TOQUE guitarra en 10 semanas. Comandante Fossa 396. Teléfono 226601. 4|4|C|305|6|4

Compra y Venta de Libros

COMPRO vendo libros secundarios primarios usados. Librería Martín Fierro. Rivadavia 29. 30|3|C|894|5|4

COMPRO Fisiología Guyton usada. San Martín 595, Ciudad. 5|4|C|592|5|4

CASAS RODANTES Y EMBARCACIONES

A CASAS rodantes. Todo tipo y modelo. Entrega inmediata. Independencia 317, Las Heras. 3|4|C|194|195|5|4

Comerciales

PULOVERES: Bremer, Shetland, cashmilon, pantalones: damas, caballeros, niños. Agustín Alvares 393, Mendoza. Atendemos de 10 a 13 Hs. y 17 a 21 Hs. Ventas por mayor y menor. 4|4|C|284|285|13|4|D

Ley 11867

LEY 11.867. - Ismael Segundo Furio comunica que Pablo Antonio Furio le vende o transfiere todos sus derechos y acciones que le corresponden en la entidad "Furio Hnos." S.I.C., con domicilio en calle Serú 88, Buen Nueva, Guaymallén, Mendoza. Reclamos de Ley, dicho domicilio. 4|4|F|59041|8|4

Pensión y Piezas Amobladas

A 2.000 alquilo habitación amoblada a señorita Ciudad. Teléfono 259170. 31|3|C|127|31|3

A 2 ó 3 caballeros confortable, habitación amoblada p centro, Gral. Paz 227. 5|4|C|623|5|4

ALOJAMIENTO para caballeros con o sin comida, económico descuento quincenal. Montecaseros 1682. 31|3|C|221|6|4

ALOJAMIENTO 3 señoritas estudiantes o trabajen, casa familia, cerquita Facultad Antropología, Arquitectura Tecnológica. Manuel A. Sáez 321, Ciudad. 5|4|F|59191|5|4

ALQUILO habitación amueblada, para caballero, teléfono. Salta 523, ciudad. 5|4|C|293|5|4

ALOJAMIENTO económico a caballero serio, en casa de familia. Chile 1843. 5|4|C|424|5|4

ALQUILO por día en casa de flia., habitación cbaño privado agua caliente. Teléfono 292097 Clark 272 Ciudad. 5|4|C|630|5|4

ALOJO señoritas empleadas, habitación compartir, 230.000, Juan de Dios Videla 754, ciudad. 5|4|C|643|5|4

CASA familia ofrece habitación para dos caballeros o estudiantes. Morón 224, Ciudad. 5|4|C|619|5|4

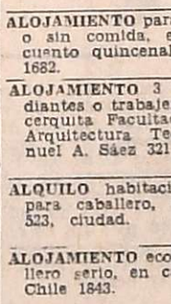

Arriendos y Cambios

A PROPIETARIOS que desean alquilar asegurándose, emplean nuestro servicio. Usted siempre cobra. Evítese dificultades. Diríjase a quien cuyo nombre inspira confianza. Consúltenos gratuitamente. Usted alquilará mejor. José Federico Moreno. Ex Director de la Cámara Alquileres. San Lorenzo 332. Teléfono 249745. 5|4|C|635|5|4

A DUEÑO necesitamos casas y departamentos. Pesos 10.000 a 30.000, alquileres reajustables, 2 garantías; depósito. Consúltenos sin compromiso. Provivienda - Perú 1214 - Tel. 218277 - 255813 - 258054. 5|4|C|454|5|4

A ALQUILERES 100% seguridad, reajustables semestralmente. Evite problemas de cobranza, cobre puntualmente, pague o no el inquilino, usted cobra igual. Estas y otras ventajas ofrecemos. Alquile por nuestro intermedio, ganará tranquilidad y seguridad. - Visite nuestras oficinas o solicite tasador sin compromiso. Provivienda - Perú 1214. - Teléfonos 258054 - 255813. 5|4|C|453|7|4

A $ 35.000 casa antisísmica, reglamente amueblada. José Federico Moreno. San Lorenzo 332. 5|4|C|635|5|4

A $ 26.000 mansión regia, 3 dormitorios dservicio garaje, etc. José Federico Moreno. San Lorenzo 332. 5|4|C|635|5|4

A $ 18.000, lindo departamento céntrico, lcomedor, 2 dormitorios, cocina instalada. Provivienda, Perú 1214. 5|4|C|454|5|4

A $ 23.000 casa J. B. Justo, ciudad, lcomedor, 3 dormitorios cplacares, cocina cartefactos, amplio patio. Provivienda. Perú 1214. 5|4|C|454|5|4

ASOCIACION Propietarios. Chile 1733. Martillero Henríquez. Alquilo confortable casa, Bº Santa Ana, 3 ambientes, dependencias, cochera, jardines. $ 1.300.000 5|4|F|59099|5|4

ALQUILAR departamento en Dorrego, dos ambientes, busco urgente. Sr. Mazziotti. Tel. 290094. 5|4|F|59130|6|4

ALQUILO departamento 3 ambientes, agua y luz, micro 6 en la puerta. Independencia 1255. Las Heras, pmatrimonio solo. 5|4|C|545|5|4

DISPONGO de habitaciones amobiadas para efectivos caballeros o matrimonios sin hijos. - Mitre 1977, ciudad. 4|4|C|511|5|4

DISPONGO habitación para caballeros, 25 de Mayo 559, Godoy Cruz. 5|4|C|649|5|4

HABITACION confortable, caballeros, todas comodidades, General Paz 455|53, ciudad. 5|4|C|624|5|4

HOMBRE solo busca pensión completa en casa de familia. Llamar después de las 18 al 252660. Sr Fernández. 5|4|C|618|6|4

NECESITO alquilar habitación derecho a cocina, teléfono 290936. Barrio Comercio. 5|4|C|648|6|4

RESIDENCIAL Holliday, da alojamiento, atención esmerada. Democracia 115, Godoy Cruz (50 metros Supermercado VEA). 4|4|C|343|6|4

SEÑOR honorable solo, desea pensión cfamilia, llamar 246302. 5|4|C|328|5|4

ALQUILAMOS departamento céntrico, 2 dormitorios. De 8.30 a 12.30 y 15 a 19.30 hs. Aramburo, Stanziola y Cía. Sarmiento 37 - Tel. 231715. 5|4|F|59091|5|4

ALQUILO 2 locales para oficines de 4,50 x 6,50 cju., radio centro Ciudad. - J. Cecco. - Colón 617, Mza. Tel. 243330. 5|4|F|59115|5|4

ALQUILO 2 habitaciones a matrimonio, cocina y baño a compartir $ 700.000. - Inmobiliaria. - 25 de Mayo 1984, Ciudad. 5|4|C|597|5|4

ALQUILO departamentos centrales de 2 y 3 dormitorios, con y sin muebles, teléfono. - Inmobiliaria Guiñazú. - San Lorenzo 160. 5|4|F|59084|5|4

ALQUILO casa, living, 4 dormitorios, patio, garage, teléfono. - Inmobiliaria Guiñazú. - San Lorenzo 160. 5|4|F|59083|5|4

ALQUILO amplio Dpto., 2 dorm., depend. $ 20.000, Garibaldi 468, ciudad. 5|4|C|399|5|4

ALQUILO casa ideal para residencial o instituto médico $ 40.000, Garibaldi 468, ciudad. 5|4|C|399|5|4

ALQUILO Dpto. céntrico 2 dormitorios $ 18.000. Pellegrini 1342 - San José. Teléfono 259552. 5|4|C|633|5|4

EMPRESA importantísima necesita casa, departamento, para ejecutivo. Llamar teléfonos: 240282-215709. 3|4|C|716|5|4

EJECUTIVO de empresa necesita alquilar casa o Dpto. sinteremediarios. Tel. 253853. 5|4|F|59092|9|4

NECESITO alquilar garaje, Luján. Santa María de Oro 233, Luján. 5|4|C|557|5|4

NECESITO alquilar casa o Dpto., para ejecutivo. Optimas garantías. Ofrecer Tel. 243397. 5|4|C|399|5|4

TENGO departamento para alquilar, 2 dormitorios, cocina comedor, baño, lavandería, patio. - Precio $ 10.000. Tratar: San Martín 2762, Las Heras. 5|4|C|593|5|4

$ 9.000 alquilo, salón, dormitorio, cocina, baño, patio, fondo. - Urquiza 127, Oficina 12. 5|4|C|615|616|5|4|D

Servicio Doméstico Pedidos

A A/EMPLEADAS con o sin retiro, hasta 700.000. Morón 284. Teléf. 291104. 5|4|C|727|9|4

A EMPLEADA doméstica necesito. Desde 250.000, 4 horas diarias. Lavalle 1.102, S. José Teléfono 255401. 4|4|C|393|5|4

A EMPLEADA necesito cama adentro con recomendación. Mitre 930, Cdad. 4|4|C|372|5|4

A EMPLEADA medio día. Referencias. Buen sueldo. La Plata 79, Cdad. 4|4|T|03944|5|4

A EMPLEADA, excelente sueldo. Personas mayores. Pje. Alvarez 649 (25 de Mayo al 558), Ciudad. 5|4|C|414|7|4

A EMPLEADA de mañana. limpieza y planchado. 20 de Junio 186, Godoy Cruz, a una cuadra de calle San Martín. Tel. 225814. 5|4|T|37975|5|4

A EMPLEADAS necesito. Buenos sueldos. - Agencia España 1683. Teléfono 259168. 5|4|C|476|9|4

A EMPLEADA responsable necesito, con o sin cama. Luzuriaga. Buen sueldo. 245880. 5|4|F|57152|5|4

A VARIAS empleadas necesito. Sueldo medio millón. Agencia: Salta 1587. 5|4|C|280|5|4

A EMPLEADA entienda cocina, 2 personas, con o sin retiro mán. 350.000. Tel. 290950. 3|4|C|610|5|4

A EMPLEADA cama adentro, departamento chico Colón 510 1º-B 5|4|C|42,7|4

A EMPLEADA cama adentro, con referencias, necesito, para acompañar y atender casa de señora mayor, sola. Garibaldi 230. 5|4|C|617|5|4

CHICA de 15 a 18 años, cama adentro, necesito. Tratar: 25 de Mayo 1580 - Dpto. 2 - Ciudad. 5|4|C|418|5|4

EMPLEADA necesito medio día, sin lavado ni planchado, Puyrredón 770, ciudad. 4|4|C|451|5|4

EMPLEADA limpieza y planchado $ 400.000. 8 a 16 hs. España 1148, 3º -"C". 5|4|C|501|5|4

EMPLEADA 8.30 - 19 hs. limpieza y cocina sencilla. Con referencias. B. S. Mer 1739. 5|4|C|857|5|4

EMPLEADA cama adentro, para matrimonio y niño. - Sarmiento 644 - Ciudad. 5|4|C|356|5|4

EMPLEADA cama adentro, con referencias. Acepto bebé. Teléfono 220496. Almirante Brown 1364, Godoy Cruz. 5|4|F|59129|5|4

EMPLEADA cama adentro, con lavado y planchado, 4 personas mayores. Juan José Paso 741, Barrio Ejército de los Andes, Dorrego. 5|4|C|548|5|4

EMPLEADA necesito, sin lavado ni planchado. Mitre 1483 - 4º Piso - Dpto. 36. 5|4|C|599|5|4

EMPLEADA para matrimonio, de 8 a 15. Sueldo $ 250.000. Espejo 126 - Piso 6º - Dpto. 18. 5|4|C|621|5|4

EMPLEADA competente argentina para matrimonio buen sueldo con retiro. Tratar de 9 a 11 Las Heras 370 5º Piso Dpto. B. 5|4|C|627|5|4

NECESITO mucama ½ día, para atender 2 personas mayores. Informes: Srta. Alicia. - San Martín 1212, Mza. 5|4|C|866|5|4

NECESITO empleada, casa chica, en Godoy Cruz, micros 47 y 1, buen sueldo. Tratar en Belgrano 978, Ciudad. Tel. 251996. 5|4|C|314|5|4

NECESITO empleada ½ día, casa chica, dos personas mayores. - Tiburcio Benegas 1071, Ciudad. 5|4|C|590|5|4

NECESITO empleada, cama adentro, buen sueldo, con referencias. España 725 - 5º Piso - Ciudad. 5|4|C|583|6|4

NECESITO urgente empleada casa de familia. 800.000. T. 292497. 5|4|C|628|5|4

SEÑORA de 8 a 12.30 horas, con referencias, Chacabuco 836, Godoy Cruz. 4|4|C|306|5|4

SEÑORITA responsable para corta familia, cama adentro, necesito, Teléf. 220970. 4|4|C|488|5|4

SEÑORITA mayor de edad para quehaceres domésticos, sin retiro, sueldo $ 2.500,00. Se necesita Granaderos 945, Dep. 3, Mza. 4|4|F|58914|5|4

SE NECESITA empleada doméstica, buen sueldo y trato, no hay niño. Clark 272 Mza. T. 292097, micro 17 - 16 - 9 - 4 y Troley Parque. 5|4|C|631|5|4

OFRECIDOS

A EMPLEADAS seleccionadas en Agencia España 1683. Seriedad, garantía. Teléfono 259168. 5|4|C|476|9|4

A MORON 284 solicite empleadas seleccionadas, garantizadas. Consulte. T. 291104. 5|4|C|727|9|4

ATENCION Agencia Bombal ofrece 3 empleadas excelentes. - Teléfono 292497. 5|4|C|628|5|4

OFRECESE señora sdoméstico. Ciudad de Rosario 3057 (entre Gobernador González y M. Esquiú, 4ª Sección). 4|4|C|290|5|4

SE OFRECEN 2 empleadas cam adentro. - Tratar: Salta 158 Ciudad. 5|4|C|280,5|4

PEUGEOT

HUGO HECTOR BRUNO HB

BELTRAN 585

MENDOZA

CONCESIONARIA OFICIAL PEUGEOT

0 KM.

404 DIESEL

404 GRAN PRIX - 404 G.L.

504 GL - XE - XL XSE

404 PICK-UP

Metropolitano

Cayó River. Ganaron Boca, San Lorenzo, N. O. Boys y Rácing. Empató Huracán

Segundo gol de Boca. Felman se fue en velocidad y con disparo bajo y cruzado venció a Reggi. (Radiofoto de Télam).

LOS ANDES
SUPLEMENTO DEPORTIVO

BUENOS AIRES, 4 (Télam). — El triunfo de Chacarita Júniors sobre River Plate, en cancha de Huracán, constituyó la nota saliente de la 10ª fecha.

También merecen destacarse los triunfos de Boca Júniors, Colón sobre su tradicional rival Unión, de Gimnasia, que continúa encabezando las posiciones de la zona "B", de Newe l's como visitante frente a Quilmes y la goleada de Rácing a Argentinos Júniors.

La victoria de Chacarita sobre River adquiere mayor mérito, si se tiene en cuenta que parte del período complementario lo jugó con 10 hombres, por expulsión de Flores.

Boca batió contundentemente a Atlanta, por tres a cero, pero pudo haber ganado por mayor diferencia, cosa que no aconteció porque los jugadores boquenses se excedieron en improductivos lujos.

En Santa Fe, Colón superó sin atenuantes en su cancha a Unión, quien con su esquema defensivo no pudo contener la labor ofensiva del ganador.

Gimnasia y Esgrima de La P'ata conquistó una victoria de importancia en Liniers, al superar a Vélez Sársfield, por dos a cero, en excelente partido.

Merecido triunfo de Newell's como visitante ante el alicaído Quilmes. La escuadra rosarina aprovechó al máximo las situaciones que se le presentaron.

Rácing se reencontró con la victoria goleando a Argentinos Júniors, por 6 a 3.

Por último, queda para el análisis el empate con el marcador en blanco de Independiente y All Boys. El dominio de la escuadra de Avellaneda no pudo fructificar ante la cerrada defensa adversaria.

Estudiantes vs. F. C. Oeste

Claro triunfo consiguió aquí Estudiantes contra Ferro Carril Oeste. Sólo en un lapso de 10 minutos durante la segunda parte, los visitantes fueron rivales de peligro para el equipo platense. Estudiantes actuó con solvencia, pero defeccionó en el sector de definición.

En el segundo tiempo Estudiantes fue netamente superior y justificó ampliamente su ventaja que no pudo aumentar pese a haber presionado en forma permanente su ventaja.

Rosario Central vs. San Telmo

Rosario Central obtuvo una cómoda victoria por tres a uno sobre San Telmo, en un encuentro en el cual los rosarinos especularon con un contraataque que les dio resultado.

Rosario Central aprovechó la única oportunidad que concretó frente al arco defendido por Wenner y se puso en ventaja.

El conjunto visitante, en un primer tiempo levemente superior, se hizo acreedor por lo menos a la igualdad, pero la superioridad le fue esquiva.

El contraataque fue el argumento que usó Rosario Central en el complemento.

San Telmo, con mucho toque en la zona central, no pudo con el mejor dominio de pelota que impusieron los rosarinos.

Boca Júniors vs. Atlanta

Una merecida victoria logró Boca Júniors en su cancha, ante Atlanta, al vencerlo por tres a cero, con dos goles de Veglio y uno de Felman.

Con esta victoria, Boca alcanzó el segundo puesto de la zona "A", totalizando ahora 14 puntos, a 4 del líder Huracán.

A veces, un gol puede cambiar diametralmente el trámite de un partido. Y eso fue lo que pasó en este cotejo.

Atlanta comenzó dominando y manejando con claridad el encuentro, debido al atinado accionar de los volantes Ponce, Carballo y Ramos, quienes, además, aprovecharon el tremendo desorden que imperaba en el medio campo boquense.

Pero el dominio del conjunto visitante no se concretó en cifras porque tuvo fallas en el momento de definir y debido a la sobresaliente actuación del zaguero Tesare.

Hasta que a los 25 minutos Felman se fue por su sector y lanzó centro al área. La pelota rebotó en Casares y fue a poder de Veglio. Este la paró, con una media vuelta anuló a E. García y con un remate bajo abrió el marcador.

De allí en más "desapareció" el toque de Atlanta. Fue así que a los 31 minutos Benítez metió un pelotazo en profundidad para Felman, quien a la carrera remató bajo y cruzado, batiendo por segunda vez a Reggi.

El excepcional gol convertido por Viglio se inició y concretó con una triple pared que este jugador realizó con García Cambón, luego de pasar sucesivamente la pelota por encima de las cabezas de varios adversarios, concluyendo la acción el goleador del partido con un violento remate cruzado.

All Boys vs. Independiente

Tras dominar durante largos pasajes de la etapa inicial Independiente se fue desdibujando y no logró quebrar la resistencia de All Boys que hizo su negocio al empatar en cero.

A lo largo de todo el primer tiempo Independiente fue muy superior. Aldo Rodríguez y Percy Rojas desde el medio campo manejaron con habilidad el balón y fueron hilvanando varias jugadas de riesgo cierto, teniendo seis situaciones de gol que no convirtieron por obra de la casualidad.

Pero toda la claridad que tuvieron los Rojos, aunque sin fortuna, en el período final se convirtió en desorden y así los albos lograron defenderse mejor y mantener el cero a cero.

Colón vs. Unión

Cumpliendo un excelente desempeño el equipo de Colón venció a Unión por 3 a 1. Las cifras marcan fielmente lo ocurrido en el campo de juego. La labor ofensiva del vencedor superó con amplitud al esquema defensivo que planteó la gente de Unión.

Vélez Sársfield vs. Gimnasia

Con toda justicia se impuso Gimnasia por dos goles a cero a Vélez y continúa como líder de la zona "B". El perdedor tuvo la iniciativa en la segunda parte pero no funcionó como equipo. Sólo las individualidades de Roselli y Quinteros llevaron riesgo.

Confusos resultaron los primeros 20 minutos hasta que Peracca y Beltrán lograron tomarle la mano al partido y campeando en el medio campo a favor de su equipo.

En la segunda parte en pocos minutos Gimnasia consiguió definir el partido por intermedio de Peracca —mediante la ejecución de un penal— y Beltrán de contragolpe definieron.

Quilmes vs. N. O. Boys

Una difícil victoria obtuvo Newell's Old Boys al derrotar, como visitante, por 4 a 2 al empinado Quilmes.

Quilmes fue más práctico a lo largo del primer tiempo, se colocó en ventaja por dos a uno e incluso Carrasco le atajó un penal a Milozzi, pero dos errores defensivos en los últimos cuatro minutos le permitieron a Newell's colocarse ganancioso por tres a dos en forma inmerecida.

En el complemento el infructuoso y desordenado ataque del local se estrelló contra la sólida defensa de los rosarinos que de contraataque colocaban en algunos aprietos a la adelantada última línea de Quilmes.

Témperley vs. San Lorenzo

En el sur, San Lorenzo derrotó a Témperley local en su estadio, por 2 a 0.

San Lorenzo de Almagro vislumbró un panorama alentador por el buen trabajo del medio juego, en especial por Gauna y Mendoza. Adelante le faltó profundidad aunque tuvo opciones favorables por el mal desempeño de los defensores locales que dudaban entre salir o marcar con presión.

Chacarita Jrs. vs. River Plate

Chacarita Júniors, que jugó como local en el estadio de Huracán, pese a actuar con diez hombres en gran parte del período complementario por expulsión de Flores, dió la nota sorprendente de la jornada al imponerse merecidamente a River Plate por dos a uno.

River Plate se perdió en el primer tiempo en una serie de imperfecciones que nacieron en su falta de ideas para llegar al arco, a pesar de que tuvo por más tiempo la pelota, consecuencia del acertado trabajo de Alonso y J. López, quienes no tuvieron eco en sus compañeros con excepción de Más.

Chacarita, temeroso al comienzo, prefirió agruparse en torno del arquero Onzari, con el evidente fin de no arriesgar en absoluto.

Es que Chacarita, al compás de Marangoni, quien manejó con acierto los hilos del equipo, con buen juego, con maniobras correctamente elaboradas, supo atacar y hasta pudo concretar otro tanto si no ser por las imperfecciones de Rodríguez, quien tuvo dos oportunidades, solo ante Fillol, falló en el remate.

En poco y nada varió el panorama en el segundo tiempo, pues River siguió moviéndose sin claridad, sólo aprovechó una y otra vez la pelota en maniobras intrascendentes y sus intentos ofensivos se diluyeron por carecer de peso.

Rácing vs. Argentinos Jrs.

El irregular conjunto de Rácing se impuso en forma merecida por 6 goles contra uno frente a Argentinos Júniors. Los de la academia mostraron una particularidad en especial: son el equipo que cuenta con la mayor cantidad de goles a favor y en contra.

El resultado final es justo, pues para Rácing que buscó metódicamente el arco rival mostró una continuidad digna de tenerse en cuenta.

Síntesis de la jornada

BUENOS AIRES, 4. (Télam). — Esta es la síntesis de los partidos jugados esta tarde, por le décima fecha del torneo Metropolitano de fútbol:

Zona "A"
Estudiantes 1, F. C. Oeste 0

(Prode Nº 1).
Cancha: Estudiantes.
Arbitro: Arturo Ithurralde.
Estudiantes de La Plapa: Pezzano; Pagnanini, H. Rodríguez, Brown y Herrera; Reguera, Pachamé y C. López; Milano, Benito y Cabezas.
D.T.: C. Bilardo.
Ferro Carril Oeste: Hernandorena; Cerdan, Iélamo, Rochia y De Filippo; Lloca, Domínguez y H. Arregui; Gutiérrrez, Vidal y C. Arregui.
D.T.: V. Spinetto.
El gol: en el segundo tiempo, a los 17' C. López (E).
Cambios: en el complemento, Santecchia por Cabezas (E), Hita por C. Vidal (FCO), R. Papandrea (FCO) y Agresta por Pachamé (E), lesionado.
Incidencias: a los 18' del segundo tiempo expulsado O. Gutiérrez (FCO).
Recaudación: $ 379.910.

Rosario Central 3, San Telmo 1

(Prode Nº 2).
Cancha: Villa Dálmine.
Arbitro: Miguel Comesaña.
Rosario Central: Zelada; Van Tuyne, Craiyacich, Romero y García; Zavagno, Mancinelli y Agonil; Vidal, Pena y Cácares.
D.T.: J. Silvero.
San Telmo: Wenner; Pintos, Minutti, Saravi y Sarmiento; Camejo, Rilo y Cloque; Ferreyra, Lichene y Pisapia.
D.T.: C. Janin.
Los goles: en el primer tiempo a los 2' Agonil (RC). En el segundo tiempo, a los 15' Vidal (RC), a los 33' Cloquell (ST) y a los 37' Saravi (ST), en contra.
Cambios: en el complemento, Espósito por Ferreyra (ST), Raschetti por Peba (RC) y Patti por Lichene (ST).
Recaudación: $ 520.930.

Boca Júniors 3, Atlanta 0

(Prode Nº 4).
Cancha: Boca Júniors.
Arbitro: Sergio García.
Boca Juniors: Del Prette; Pernía, Sa y Ovide; J. Benítez, Suñé y Veglio; Favret, García Cambón y Felman.
D.T.: J. C. Lorenzo.
Atlanta: **Reggi**; Córdoba, Casares, E. García y Rossi; Ponce, Carballo y Ramos; Cibeyra, M. Franceschini y Candau.
D.T.: J. Nuin.
Los goles: en el primer tiempo a los 25' Veglio (BJ) y a los 31' Felman (BJ). En el segundo tiempo a los 6' Veglio (BJ).
Cambios. en el complemento, Ríos por Favret (BJ) y Oviedo por M. Franceschini (A).
Recaudación: $ 1.067.100.

All Boys 0, Independiente 0

(Prode Nº 5).
Cancha: F. C. Oeste.
Arbitro: Jorge Sukutian.
All Boyn: Barisio; Pintos, Insaurralde. Dragonetti y Montero; Scigliano, Raimondo y Bongiovani; Krabler, Del Valle y Valdivia.
D.T.: F. Vairo.
Independiente: Quiroga; Soria, Carrica, Trossero y Pavoni; Percy Rojas, A. Rodríguez y Palomba; Britez, Astegiano y Bertoni.
D.T.: M. Ignomiriello.
Cambios: en el complemento, Andrade por Krabler (AB), Villaverde por A. Rodríguez (I), Outes por P. Rojas (I) y Mamberto por Del Valle (AB).
Incidencias: a los 44' del segundo tiempo fue expulsado Barisio (AB), por demorar el juego.
Recaudación: $ 1.203.600.

Interzonal
Colón 3, Unión 1

(Prode Nº 6)
Cancha: Colón.
Arbitro: Oscar Veiró.
Colón de Santa Fe: Laraschi; Aráoz, Di Plácido, Mariano y E. Fernández; R. Alvarez, Villarroel y Roldán; J. O. López, Saldaño y Aricó.
D.T.: J. Yúdica.
Unión de Santa Fe: J. Pérez; Silguero, Regenhardt, A. Merlo y Botaniz; Raschia, Telch y Marchetti; Moreno, O. Trossero y Marasco.
D.T.: U. Farías.
Los goles: en el primer tiempo a los 21' Saldaño (C). En el segundo tiempo a los 27' Raschia (U), a los 31' E. Alvarez (C), y a los 41' Aricó (C).
Cambios: en el complemento, Bianchini por Marasco (U), Mantarás por Roldán (C) e Imán por Saldaño (C).
Incidencias: a los 11' del primer tiempo, J. Pérez (U) le detuvo un penal a Aricó (C).
Recaudación: $ 1.185.550.

Zona "B"
Vélez Sársfield 0, Gimnasia 2

(Prode Nº 7).
Cancha: Vélez Sársfield.
Arbitro: Abel Grecco.
Vélez Sársfield: Falcione; Malaquín, O. García, Puppo y R. Avanzi; Quinteros, Larraqui y Santillán; Roselli, Finarolli y Domine.
D.T.: J. Urriolabeitia.
Gimnasia y Esgrima de La Plata: Buttice; Comas, Nicolau, Gottfrit y Rols; Peracca, Echauri y Di Meola; Fornari, Beltrán y Forgues.
D.T.: R. Domínguez.
Los goles: en el segundo tiempo, a los 8m. Peracca (GELP), de penal y a los 12 m. Beltrán (GELP).
Cambios: en el complemento, Verón por Echauri (GELP) y Tutino por Di Meola (GELP).
Recaudación: $ 645.810.

Quilmes 2, N. O. Boys 4

(Prode Nº 8).
Cancha: Quilmes.
Arbitro: Claudio Busca.
Quilmes: Miguelucci; Luppo, Milozzi, Recavarren y J. medina; Mainonis, Rando y O. Gómez; Osvaldo Benítez, O. González y H. Salinas.
D.T.: M. Basílico.
Newell's Old Boys: Carrasco; Rebotaro, J. L. Pavoni, Capurro y J. Ortiz; Picerni, Ribecca y M. Zanabria; Robles, Palacios y Salas.
D.T.: C. Castagno.
Los goles: en el primer tiempo, a los 5m. Maimonis (Q), a los 17m. Robles (NOB), de penal, a los 38m. Milozzi (Q), de penal, a los 44m. Palacios (NOB) y a los 45m. Milozzi (Q), en contra.
En el segundo tiempo: a los 44m. Picerni (NOB).
Cambios: en el primer tiempo, Apariente por O. Benítez (Q), lesionado con fractura de tibia y peroné. En el complemento, Rocha por Salas (NOB), Berta por Ribecca (NOB).
Incidencias: a los 33m. del primer tiempo, Carrasco (NOB) le detuvo un penal a Milozzi (Q).
Recaudación: $ 905.230.

Témperley 0, San Lorenzo 2

(Prode Nº 9).
Arbitro: Roberto Maino.
Témperley: Guibaudo; Bel-
Cancha: Témperley.
vedere. Panizo, Ovitovick y García Sangenis; De Marta, Pereyra y Bello Meza; Tamagni, Mústico y B. Valencia.
D.T.: R. Ithurrieta.
San Lorenzo: Irusta; Ruiz, Sáenz, Maletti y Villar; P. Chazarreta, Gauna y Mendoza; Rizzi, Premicci y Castellanos.
D.T.: A. Rendo.
Los goles: en el primer tiempo, a los 12m. Premicci (SL). En el segundo tiempo, a los 14m. Iglesias (SL).
Cambios: en el complemento, Donaire por Mústico (T), Iglesias por Castellanos (SL), Romero por Bello Meza (T) y Sánchez por Villar (SL).
Recaudación: $ 414.000.

Chacarita Jrs. 2, River Plate 1

(Prode Nº 10).
Cancha: Huracán.
Arbitro: Jorge Romero.
Chacarita Júniors: Onzari; Gizzi, Flores, Bordón y Grimoldi, Astudillo. Marangoni y R. Adorno; Oscar Benítez, O. Rodríguez y O. Salinas.
D.T.: A. Basile.
River Plate: Fillol; Crespo, Perfumo, Pena y H. López; J. J. López, R. Merlo y Alonso; P. González, Sabella y Mas.
D.T.: A. Labruna.
Los goles: en el primer tiempo, a los 39m. Bordón (Ch.J). En el segundo tiempo, a los 24m. C. Rodríguez (Ch.J) y a los 44m. Alonso (RP) de penal.
Cambios: en el complemento, Vega por Benítez (Ch.J) y Vicente por Vega (Ch.J).
Incidencias: a los 21m. del segundo período fue expulsado Flores (Ch.J).
Recaudación: $ 1.860.670.

Rácing 6, Argentinos Jrs. 3

(Prode Nº 11).
Cancha: Rácing.
Arbitro: Derval Parenti.
Rácing: Suárez; Glariá, Correa, Squeo y Britez; Espósito, Magalhaes y Cordero; Gottardi, S. Fortunato y H. González.
D.T.: O. Zubeldia.
Argentinos Júniors: Munutti; Roma, Pellerano, Gette y Minutti; Niro, Urchevik y Fren; López, O. Alvarez y Hallar.
D.T.: J. Enrico.
Los goles: en el primer tiempo, a los 8m. Fortunato (R), a los 26 y 36m. Glaría (R), a los 27m. Hallar (AJ), a los 32m. Correa (R), de penal y a los 39m. Gotardi (R). En el segundo tiempo, a los 5m. Carrizo (AJ), a los 40m. Fortunato (R) y 43 m. C. Alvarez (AJ) de penal.
Cambios: en el complemento, Herrera por Cordero (R), Balbuena por Gotardi (R), Giordano por Fren (AJ) y M. Carrizo por Gette (AJ).
Recaudación: $ 376.520.

PRODE

BUENOS AIRES, 4 (Télam). — El concurso 176 del Prode fue acretado por 40 tarjetas que sumaron los 13 puntos, haciéndose acreedora cada una de ellas a 737.444 pesos.

Con 12 puntos se contabilizaron 1.296 tarjetas, correspondiéndo e a cada una 12.255 pesos de las cuales 123 cobran doble.

De los ganadores, 17 corresponden a Capital Federal y 3 al Gran Buenos Aires, 11 a la provincia de Buenos Aires, 2 a Córdoba, 1 a misiones, 5 a Santa Fe y 1 a Tierra del Fuego.

El total del pozo ascendió 45.381.198,40 pesos, correspondiendo al primer premio 29.497.778,96 y al segundo 15.883.419,44 pesos.

La tarjeta ganadora

L			E			V
1		ESTUD. de L.P.	1		F. C. OESTE	1
2		ROSARIO	2		SAN TELMO	2
3		HURACAN	3		BANFIELD	3
4		BOCA	4		ATLANTA	4
5		ALL BOYS	5		INDEPENTE.	5
6		COLON	6		UNION	6
7		VELEZ	7		GIMNASIA L.P.	7
8		QUILMES	8		N. O. BOYS	8
9		TEMPERLEY	9		SAN LORENZO	9
10		CHACARITA	10		RIVER	10
11		RACING	11		ARG. JRS.	11
12		C. CORDOBA	12		PLATENSE	12
13		COMUNIC.	13		DOCK SUD	13

ZONA "A"

Asteggiano (I)	8
Coronel (ST)	7
Brindisi (H)	6
González (B)	6
Arico (C)	5

ZONA "B"

Gottardi (R)	9
Fortunatto (R)	8
Palacios (NOB)	7
Glaria (R)	6
Premici (SL)	6
Luque (RP)	5
Milozzi (Q)	5
Mainonis	5
Moreno (U)	5
Marchetti (U)	5
Bordon (CH)	5

TORNEO METROPOLITANO

POSICIONES - 10ª FECHA

ZONA "A"

EQUIPOS	J.	G.	E.	P.	Gf.	Gc.	Ps.
HURACAN	10	8	2	-	20	8	18
INDEPENDIENTE	10	5	4	1	22	14	14
BOCA JUNIORS	10	5	4	1	13	6	14
COLON (Santa Fe)	10	5	1	4	16	12	11
ESTUDIANTES (LP)	10	3	5	2	14	10	11
FERRO CARRIL OESTE	10	4	3	3	13	15	11
ROSARIO CENTRAL	10	3	2	5	15	19	8
BANFIELD	10	1	6	3	13	17	8
ATLANTA	10	3	2	5	8	15	8
SAN TELMO	10	2	2	6	11	20	6
ALL BOYS	10	1	4	5	8	17	6

ZONA "B"

EQUIPOS	J.	G.	E.	P.	Gf.	Gc.	Ps.
G. Y ESGRIMA (LP)	10	7	2	1	17	9	16
QUILMES	10	5	3	2	19	13	13
SAN LORENZO	10	5	2	3	16	16	12
RIVER PLATE	10	5	1	4	21	13	11
NEWELL'S OLD BOYS	10	4	3	3	16	16	11
UNION (Santa Fe)	10	4	3	3	13	9	11
RACING CLUB	10	4	2	4	26	22	10
CHACARITA JUNIORS	10	2	3	5	12	19	7
VELEZ SARSFIELD	10	3	1	6	11	17	7
ARGENTINOS Jrs.	10	1	2	7	10	22	4
TEMPERLEY	10	1	1	8	8	17	3

Próxima fecha (11ª) - Domingo 11 - Zona "A": Independiente vs. Boca; Atlanta vs. Huracán; Bánfield vs. Rosario Central; San Telmo vs. Estudiantes; Ferro Carril Oeste vs. Colón. **Interzonal:** Argentinos Jrs. vs. All Boys. Zona "B": River vs. Rácing; San Lorenzo vs. Chacarita (viernes para la TV); Newell's vs. Témperley; Gimnasia y Esgrima vs. Quilmes; Unión (SF) vs. Vélez Sársfield.

Reanuda su entrenamiento la selección

BUENOS AIRES, 4 (Télam). — El director técnico del seleccionado argentino de fútbol, Luis César Menotti, manifestó esta tarde en la cancha de Huracán, donde presenció el partido entre Chacarita Juniors y River Plate, que el plantel a sus órdenes reanudará sus prácticas el martes por la tarde.

El entrenamiento, que proseguirá el miércoles, se efectuará en el campo de deportes de la Unión Obreros y Empleados Municipales, debiendo asistir el mismo grupo de jugadores que integró la delegación argentina en la reciente gira por Europa.

Benítez, de Quilmes, fracturado

BUENOS AIRES, 4. (NA). — El delantero de Quilmes L. Benítez sufrió esta tarde en el partido que jugó su equipo contra el de Newell's por el campeonato Metropolitano de Fútbol, una gravísima fractura en su pierna derecha.

A los 35 minutos del primer tiempo Benítez —que jugaba por segunda vez en primera división— chocó con el arquero Carrasco de Newell's y resultó con fracturas de tibia y peroné, siendo trasladado al Sanatorio San Román de Quilmes donde se le prestó asistencia.

Peñarol se clasificó en la Copa

MONTEVIDEO, 4. (Télam. Especial). — Con goles de Unanue y Giménez, Peñarol, campeón uruguayo, se clasificó para las semifinales de la Copa Libertadores al vencer en el Centenario a Unión Española de Chile, por dos goles a cero.

Vilas perdió la final con Bjorn Borg

SAN PABLO (Brasil), 4. (Télam - Especial). — Guillermo Vilas perdió la final del torneo de esta ciudad ante el sueco Bjorn Borg en dos sets por 7/6 6/2.

El encuentro, que se disputó en el gimnasio Ibarapuera fue válido para el circuito de la World Championship de Tenis (WCT).

Fútbol español e italiano

MADRID, 4. (Télam-AFP). — Real Madrid igualó a uno con Elche y siguió al frente del campeonato español de fútbol de primera división después de la vigesimonovena jornada jugada hoy.

Atlético de Madrid conservó su segunda colocación luego de ganar cuatro a cero a Betis y Barcelona, tercero a dos puntos, derrotó a Real Sociedad dos a cero.

Los resultados finales, fueron los siguientes: Sevilla 4, Oviedo 0; Santander 4, Hércules 1; Atlético Madrid 4, Betis 0; Granada 1, Las Palmas 0; Barcelona 2, Real Sociedad 0; Salamanca 2, Valencia 0; Elche 1, Real Madrid 1 y Gijón 2, Zaragoza 2.

Las posiciones son las siguientes: Real Madrid 42 puntos, Atlético 39, Barcelona 37, Atlético Bilbao, Hércules, Español y Sevilla 31, Betis y Santander 29, Real Sociedad y Salamanca 27, Valencia y Granada 26, Las Palmas y Zaragoza 25, Oviedo 22, Gijón y Elche 21.

Fútbol italiano

ROMA, 4. (Télam - EFE). — Clasificación de segunda división del campeonato italiano de fútbol, al término de la 27ª jornada:

Catanzaro 33 puntos, Varese y Genoa 32, Ternana y Novara 30, Foggia 29, Pescara y Brescia 28, Spal, Atalanta, Sambenedettese, Piacenza y Palermo 27, Taranto y Módena 26, Vicenza 25, Avellino 24, Catania 23, Reggiana 22 y Brindisi 17.

RIGAR'S
CAMISAS Y PANTALONES
SAN MARTIN 1445 - MZA.
CREDITOS 3-5 y 8 CUOTAS

REPUESTOS LEGITIMOS
PERKINS
DODGE - FORD DIESEL - VALIANT
ENGRANAJES DE CAJA Y DIFERENCIAL
Fernando Martinez
SAN JUAN 847
Tel. 243191
MZA.
CAMBER

ALUMINIO
CHAPAS • ROLLOS
CAÑOS - BARRAS
PERFILES
Metales
GODOY CRUZ
S. R. L.
C. LORENZINI 48 - Tel. 22617
G. CRUZ (POR AV. S. MARTIN AL 200)
CAMBER

credi H '76
3 cuotas sin interés
EL GRAN "NEGOCIO" DE HORACIO... PARA USTED...!
SACO BLAZER
$2.980
toda la moda hombre otoño/invierno, y también, nuestro tradicional crédito en 5 y 8 meses
Horacio
LAS HERAS 663 - MZA